EDIZIONE DEL LUNEDI'

Anno 92 Numero 75

L. 50 (sped. in abb. post.) - Abb. Italia (c.c.p. 2/1380): anno L. 7500, sem. 3900, trim. 2050. - Estero (tariffe post. rid.): anno L. 13.700, semestre 7000, trim. 3800.

Redazione, Amministrazione, Tipografia: Torino, via Roma 80, tel. 40-943 (15 linee)

STAMPA SERA

EDIZIONE DEL LUNEDI'

Lunedì 28 - Mart. 29 Marzo 1960

Inserzioni: PUBBLICITA' STAMPA s.p.a. [illegible] via Roma 80, tel. 40-943 (15 linee) [illegible] via Borgo Dora 2, telefono 780-122 [illegible] N. Pisoni 8, telefono 886-477 [illegible] il diritto di rettifica a norma di legge

Pubblicità: Avvisi Comm. L. 250 agen. cm. a 1 colonna-colonna (lun. 600) posiz. e data prestab. sum. 30 % - Finanz. Legali L. 600 (lun. 800 il mm. - Necrologi L. 200 (lun. 300) per parola (partecipaz. L. 300, lun. 450) - Echi Cronaca L. 400 (lun. 1200) la linea - Economic.: vedi rubriche - Estero aumento tariffe 25 %. Copie arretrate: prezzo doppio — Fermi vendita estero ed. lunedì (spediz. estera per i Paesi contrass. con l'asterisco): Austria sc. 2,5; Belgio fr. 4; *Canada cents 25; *Congo Belga fr. 8; *Danimarca kr. 0,80; *Egitto pias. 5; *Eritrea cents 20; *Finlandia mk. 35; Francia fr. 25 (28 F. 0,95); Germania d. m. 0,40; *Grecia dr. 3,5; *Inghilterra d. 3; *Iran ris. 15; Jugoslavia din. 30; *Libia pia. 2; *Malta d. 4; *Norvegia kr. 0,80; *Olanda cents 40; *Portogallo esc. 4; *Somalia so. 0,90; *Spagna pts. 5; *Sud Africa sh. 1,4; *Svezia kr. 0,70; Svizzera fr. 0,30; *Tunisia mill. 40; *Turchia l.t. 1,10; *U.S.A. cents 25

Stamane scambio delle consegne nei dicasteri che hanno cambiato titolare

Dichiarazioni dell'on. Tambroni sull'attività del nuovo governo

"Intendiamo servire con dedizione soprattutto le categorie dei più bisognosi. Gli italiani attendono lavoro, giustizia concreta e tranquillità, per produrre sempre di più e per costruire sempre meglio,, - Un appello all'unità della d.c. Mercoledì primo Consiglio dei ministri e nomina dei sottosegretari - Il sen. Piccioni candidato alla presidenza del Senato

Roma, lunedì mattina.

Tambroni è rientrato ieri sera stessa a Roma, dopo aver reso omaggio a Matelica alla tomba del padre, il cui genetliaco ieri cadeva l'anniversario. Stamane vi sarà al Viminale lo scambio delle consegne fra Tambroni e Segni per la presidenza del Consiglio e fra Segni e Spataro per il ministero degli Interni. Segni si recherà poi alla Farnesina, dove si insedierà al ministero degli Affari Esteri dopo avere ricevute le consegne da Pella. E così negli altri dicasteri (otto in tutto) che hanno cambiato i titolari: Taviani al Tesoro, Trabucchi alle Finanze, Sullo ai Trasporti, Maxia alle Poste, Martinelli al Commercio con l'Estero, Angelini ai Rapporti col Parlamento.

Il Consiglio dei ministri si riunirà mercoledì mattina e molto probabilmente approverà la lista dei nuovi sottosegretari, la cui rosa dei nomi sarà fatta domani dai direttivi dei gruppi parlamentari democristiani del Senato e della Camera. Folchi sarà quasi certamente sottosegretario alla Presidenza e ricoprirà, quindi, la carica di segretario del Consiglio dei ministri; Mazzoni andrà alla Stampa; De Meo agli Interni; Russo agli Esteri; Natali al Bilancio; Storchi al Lavoro. Ma la lista è molto lunga: nel precedente governo ve n'erano 35 con 20 ministri; ora i ministri sono diventati ventidue ed è probabile che anche il numero dei sottosegretari sarà rivisto e naturalmente aumentato.

Il Consiglio dei ministri tornerà a riunirsi venerdì, per approvare il discorso programmatico del Presidente del Consiglio che costituisce, indubbiamente, nell'attuale situazione politica e parlamentare, il punto più delicato. Tambroni punta in questo discorso-programma a non lasciarsi comprendere anche ieri in modo troppo chiaramente. «Se il Parlamento lo vorrà, e per il tempo che riterrà necessario alle più urgenti esigenze nazionali — ha detto Tambroni, in alcune dichiarazioni fatte a Matelica — noi verremmo servire il popolo italiano con dedizione e senza pretese, soprattutto le categorie dei più umili e dei più bisognosi; per dare possibilmente a molti una speranza sulla vita e una maggiore certezza nei domani. E non è un'espressione retorica, contraria del resto al mio temperamento. Che Iddio aiuti tutti noi. Noi crediamo nella buona volontà degli uomini che si ha sempre guidato, in questi anni, a servire il nostro Paese. Viva l'Italia».

Partecipando subito dopo, sempre a Matelica, alla «festa del socio», l'on. Tambroni ha aggiunto: «Dobbiamo essere concordi. Essere concordi non significa unità superficiale e confusa, poichè la discussione è sempre necessaria ed il settimanale ufficiale del nostro partito ha proprio questo titolo. L'unità è un fatto di limiti e di proporzioni, di intelligenza e di consapevolezza responsabile, ed è anche un fatto di tolleranza cristiana e umana. E il Paese vuole questa e non altra unità della d. c. L'Italia ha bisogno che tutte le volontà degli uomini attivi siano mobilitate e gli italiani abbiano bisogno di lavoro, di giustizia concreta e di tranquillità per produrre sempre di più e per costruire sempre meglio».

L'on. Tambroni non ha ancora deciso quando presenterà il governo al Parlamento: comunque non dovrebbe andare più in là di metà prossimo o al massimo dei lunedì venturo, anche per dare tempo al Senato di risolvere la questione Merzagora. Al riguardo è certo che, secondo la consuetudine, i senatori respingeranno le dimissioni del loro presidente, ma è altrettanto certo che Merzagora le manterrà. Il candidato della dc è il senatore Attilio Piccioni, e sarà la prima volta, nella storia del Senato della Repubblica, che un senatore democristiano verrà eletto all'alta carica: precedentemente furono presidenti del Senato gli on. De Nicola, Paratore, Ruini e Merzagora, tutti di ispirazione o tendenza liberale.

Merzagora ha mandato ieri uno scherzoso telegramma al ministro Trabucchi che dirigerà il dicastero delle Finanze. Trabucchi, che è da lunghi anni vice-presidente della commissione Finanze e Tesoro, ha una lunga avversione per la cravatta o papillon. Merzagora gli ha così telegrafato: «La tua nomina a ministro mi ha fatto molto piacere, sia perchè è il riconoscimento [illegible] del tuo alto valore, sia perchè metterai finalmente e temporaneamente la cravatta che il tuo ex-presidente non è mai riuscito a farti portare».

Con quali voti il governo Tambroni passerà alla Camera? (Come si sa al Senato il problema non si pone perchè la d.c. ha la maggioranza assoluta). Un esponente della «sinistra di base», il dott. Granelli (l'altro leader della sinistra democristiana, Dossetti, ha accettato di far parte del governo) ha detto: «Sul piano politico il governo Tambroni intende contribuire a una decantazione dei rapporti tra i partiti disponibili per una organica politica di centro-sinistra, al fine di consentire una graduale ripresa di intese conseguenti ai programmi rinnovatori e alle tradizioni popolari ed antifasciste della d.c.».

E da parte sua, il segretario della Cisl, Storti, ha definito l'attuale situazione politica «densa di perplessità e di incertezze», perchè non si può indulgere, sul piano del tatticismo o su quello del programma, verso «forze politiche che sono di fatto non democratiche».

Sono discorsi codesti, che non possono piacere certamente ai neofascisti che finora erano stati gli unici che avevano dimostrato un certo possibilismo verso il governo dell'on. Tambroni. E ieri Almirante parlando a Genova ha posto addirittura delle «condizioni» per l'appoggio del msi al governo, «Se nel programma di Tambroni — ha detto l'esponente missino — non vi saranno precisazioni e discriminazioni verso destra nè aperture dichiarate verso sinistra, esso potrà costituire senza dubbio una utile base di discussione e una condizione per positiva convergenza».

Ma sono proprio queste convergenze che Tambroni non può accettare perchè ovviamente il Presidente del Consiglio dovrà tenere la porta aperta anche ad altri settori del Parlamento.

Infatti il socialista Riccardo Lombardi, parlando a Livorno, ha detto che i socialisti vogliono vederci chiaro. «Voi ci chiedete — ha dichiarato l'esponente autonomista del psi — di venire sulle vostre posizioni per avere il nostro appoggio. Noi vi diciamo di venire prima sulle nostre posizioni, poi vi appoggeremo. Non possiamo accettare una cambiale in bianco e scadenza imprecisata». Il che vuol dire, se il discorso ha un senso, che se la cambiale non sarà in bianco, se la scadenza sarà ben stabilita, i socialisti possono anche rivedere le loro posizioni. E i comunisti, che hanno orecchie molto attente a quello che accade in seno dei socialisti, già cercano di rimettersi nel gioco. Così, Ingrao, a Milano, ha parlato di scelta, di svolta, di programmi per poi giungere al nocciolo del problema che è il seguente: «Questo è il momento per i comunisti della più audace sortita, dell'iniziativa — ha detto Ingrao — che ci consenta di arrivare a legami nuovi, che ci permetta di arrivare al cuore delle masse cattoliche per stimolarle a una attrazione decisiva all'interno del loro stesso movimento».

Ma Bonomi e altri esponenti democristiani hanno nuovamente ribadito l'impossibilità, per la dc, di rinunciare alla battaglia anticomunista; e Bonomi ha precisato: «Se si vogliono raggiungere risultati positivi, la lotta al comunismo non può essere solo compito del governo, ma di tutti gli italiani che hanno il culto della libertà». E per oggi si può fare punto qui. La situazione, come si vede, è in movimento, e non è escluso che, da qui a una decina di giorni, quando i deputati saranno chiamati a votare molte cose possano mutare.

Pellecchia

Sotto la pioggia a Nimes

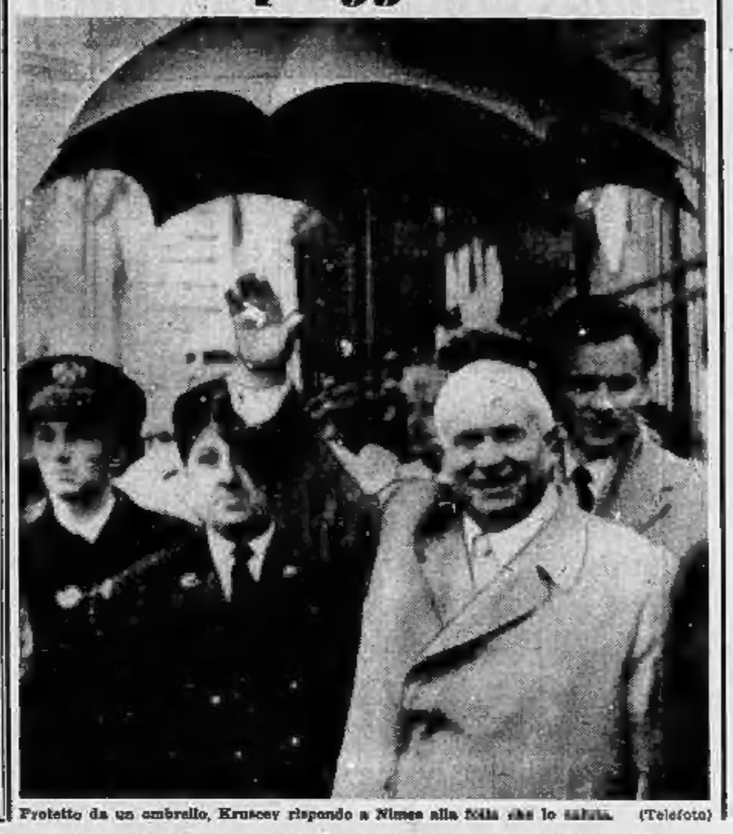

Protetto da un ombrello, Kruscev risponde a Nimes alla folla che lo saluta. (Telefoto)

IERI SERA E' GIUNTO A MARSIGLIA

Kruscev, affaticato, dichiara: "Mi fate stringere troppe mani,,

Preoccupazioni nel seguito per le sue condizioni di salute - "A Mosca, ha detto il premier, vado a letto alle 21,30. Qui non mi fate dormire abbastanza. Ho quasi 66 anni e sono un uomo mortale,, - Anche a Nimes cosparse di chiodi le strade sul tragitto dell'ospite e dei suoi accompagnatori - La scorsa notte presso Marsiglia sparatoria tra comunisti ed anticomunisti: un morto

Dal nostro inviato speciale

Marsiglia, lunedì mattina.

La seconda tappa del sorprendente giro di Francia, intrapreso dal presidente sovietico, ha portato Kruscev dal Piemonte del Mediterraneo, ossia da Pau a Marsiglia.

Le sue condizioni fisiche non appaiono peraltro buone. Kruscev è molto affaticato, i tratti del suo viso sono tesi. Egli ha avvertito le autorità francesi che non è in grado di continuare il viaggio col ritmo dei giorni scorsi.

Ha detto: «Io ho bisogno di dormire molte ore. A Mosca mi levo di buon mattino, ma la sera sono solito mettermi a letto alle 21,30. Qui mi fate mangiare e bere troppo, viaggiare troppo, stringere troppe mani; perciò non mi fate riposare abbastanza. Ho quasi 66 anni e anch'io sono un uomo mortale».

Si è anche lamentato del fatto che le autorità francesi lo tengono sempre a notevole distanza dalla folla. Ha detto: «Vedo molte cose da vicino, ma non i francesi».

Un giornalista russo ha confidato a un collega francese che la irritabilità e la stanchezza di Kruscev dipendono per buona parte dal fatto che è più stanchissimo del viaggio aviatico e successivamente fu costretto a mettersi a letto per via dell'influenza. Il giornalista russo ha concluso: «Sembra un altro, noi siamo preoccupati».

Aderendo al desiderio di Kruscev, le autorità francesi fin da ieri hanno ridotto il numero delle località che il presidente sovietico avrebbe dovuto visitare ed hanno disdetto alcune manifestazioni che erano state organizzate in suo onore. Per esempio, a Nimes, l'ospite ha preferito riposare su un letto improvvisato nella Prefettura della città, invece di recarsi al mercato bovino, uno dei più importanti della Francia, dove avrebbe dovuto ammirare tra l'altro il più bel toro di Francia, un animale dal peso di una tonnellata e che nei giorni scorsi era stato addestrato a vedere panni rossi senza adombrarsi.

Ieri mattina, dopo un volo di circa un'ora, che lo ha portato da Pau a Istres, Kruscev ha continuato il viaggio in automobile. La prima sosta della carovana è stata fatta in aperta campagna, tra Arles e Nimes, per visitare un complesso di fattoria modello.

Sono 320 mila ettari di terreno che erano sterili ed ora producono ogni desiderio grazie al modernissimo sistema di irrigazione. Quando il direttore del Centro agricolo ha detto che là si produce il miglior granoturco del mondo, Kruscev ha osservato alcune pannocchie ed ha fatto questo commento: «Il nostro granoturco è migliore».

«Però qui ne produciamo fino a 110 quintali per ettaro».

«Ebbene, nell'Ucraina, un colcosiano che si chiama Ivan Dodoscev, è riuscito a produrne 185 per ettaro».

In seguito Kruscev ha trovato il modo per insinuare nella conversazione un paio di proverbi russi. Uno dice che «non bisogna portare zamovar a Tula»; e Kruscev ha spiegato che Tula è famosa per la produzione di samovar.

Ha piovuto per quasi tutta la giornata, qualche volta anche a dirotto. A Nimes, ove i comunisti si erano impegnati a concentrare centomila persone dalle regioni contigue, la pioggia ha scoraggiato i più tiepidi. Tuttavia intorno a 15 mila persone hanno accolto con molto entusiasmo il presidente sovietico.

Anche qui non sono mancati i dintorni. Per esempio, le strade, che dovevano essere percorse dal corteo, erano state cosparse di chiodi durante la notte scorsa. Ma prima che dopo la colazione, Kruscev si è messo a letto per riposare.

Nimes è piena di ricordi romani. Famosa è «la Casa quadrata» che risale all'inizio dell'Era cristiana, e Kruscev nel pomeriggio vi è stato accompagnato sotto un forte acquazzone. Una visita più lunga ha fatto all'Anfiteatro romano.

Verso le 17 il corteo di vetture è arrivato ad Arles. Kruscev è stato accompagnato al Teatro romano e là si è assiso su una poltrona nel mezzo dell'emiciclo per assistere a uno spettacolo folcloristico. Quando una ragazzetta di bellezza ha donato alla signora Nina Petrovna una bambola alta mezzo metro, in costume arlesiano, Kruscev si è rivolto con ammirazione verso la regazza e le ha detto:

«Verresti veramente con me in Russia?». La ragazza ha sorriso e acconsentito. E Kruscev: «Allora resta intesa; vi porterò con me».

Alle 18,10 la carovana è giunta a Marsiglia. L'ultimo capo di Stato che visitò questa città, fu il Re Alessandro di Jugoslavia, il quale cadde vittima di un attentato mentre transitava sulla Cannebière. Non vi starò qui a descrivere le precauzioni che erano state prese nei giorni scorsi dalla polizia.

In base ad una nuova legge, i più pericolosi e sospetti erano stati portati in carcere; molti altri individui erano tenuti d'occhio. Gli edifici della strada che sarebbe passato il corteo, erano stati scrutati dalle forze dell'ordine, stanza per stanza. Squadre speciali lavorano sotto sorveglianza la fognatura.

Eppure nonostante lo spiegamento poliziesco e militare, la notte scorsa un uomo è stato ucciso per motivi politici. Poco dopo la mezzanotte nel quartiere periferico di Mourepiane, la polizia è stata richiamata da una sparatoria. Al suo arrivo non c'era più nessuno, ma ha potuto accertare che una rissa a coltellate e o pistolettate era avvenuta fra due squadre che andavano incollando sui muri manifesti di colore diverso; per salutare o per insultare Kruscev.

All'alba poi, sul luogo della sparatoria è stato trovato il cadavere di un uomo di 38 ni, René Pontet; era stato ucciso con diverse coltellate. La vittima era un iscritto alla Confederazione del lavoro comunista.

Ieri mattina, inoltre, i predicatori di tutte le chiese di Marsiglia, per senza fare accenni diretti all'arrivo di Kruscev, hanno invitato i fedeli a pregare per la chiesa del silenzio.

Tuttavia l'accoglienza che i marsigliesi hanno fatto al presidente sovietico, è stata calorosa. Dopo averlo applaudito sulla Cannebière, la folla si è recata davanti alla prefettura ed è riuscita infine, con le acclamazioni, a fare affacciare Kruscev a un balcone.

Per il pranzo, limitato a una ventina di persone, è stata servita la più nota specialità marsigliese, la bouillabaisse.

Sul piano politico si affacciano molti autorevoli dubbi in merito alla buona riuscita del viaggio. Una notizia di ieri sera da Parigi informa che probabilmente De Gaulle terrà un discorso alla televisione la sera del 9 aprile, cioè alla vigilia della partenza di Kruscev dalla Francia. Proprio quel giorno Kruscev apparirà davanti alla televisione nel corso della conferenza-stampa che terrà al Castello di Rambouillet.

Il discorso di De Gaulle alla televisione non era previsto nel programma della visita di Kruscev e pare che la decisione sia stata presa per evitare che Mr. Kruscev ad avere l'ultima parola davanti all'opinione pubblica francese.

Può darsi tuttavia che da qui a sabato l'aria diventi più chiara nei rapporti fra la Francia e la Russia. Infatti De Gaulle e Kruscev resteranno appartati per quasi due giorni nel Castello di Rambouillet, ed allora avranno le conversazioni più impegnative e definitive.

n. s.

Kruscev in Argentina

nel prossimo mese di maggio?

Buenos Aires, lunedì mattina.

Il quotidiano della sera *Noticias Graficas* annuncia che il presidente del Consiglio sovietico Nikita Kruscev presiederebbe la delegazione sovietica alle cerimonie commemorative del centocinquantesimo anniversario dell'indipendenza argentina, che avranno luogo nel maggio prossimo.

Il governo argentino ha rivolto inviti a tutti i paesi con i quali ha relazioni diplomatiche.

Oggi Macmillan

a colloquio con Eisenhower

Washington, lunedì mattina.

Il primo ministro Harold Macmillan ha conferito ieri con l'ambasciatore britannico negli Stati Uniti, sir Harold Caccia. Il colloquio, che è avvenuto nella sede dell'ambasciata alla presenza di altri esperti diplomatici inglesi, deve considerarsi di preparazione all'incontro che Macmillan avrà oggi con il presidente Eisenhower.

Le Corbusier in Marocco

per la ricostruzione di Agadir

Rabat, lunedì mattina.

L'architetto Le Corbusier, invitato dal governo marocchino a rendersi conto sul posto delle possibilità di ricostruzione di Agadir, è stato ricevuto sabato dal principe ereditario del Marocco Moulay Hassan.

Le Corbusier ha preso contatto con i tecnici del servizio d'urbanistica marocchino e con quelli dei lavori pubblici, i quali gli hanno consegnato carte e piani sui quali l'architetto, al suo ritorno in Francia, studierà i problemi relativi alla costruzione di una nuova città nella provincia di Agadir.

Le Corbusier doveva recarsi ad Agadir, ma non ha potuto a causa del cattivo tempo.

Nenni a Bruxelles

Roma, lunedì mattina.

L'on. Nenni è partito ieri in volo per Bruxelles, per tenervi una conferenza sul socialismo europeo. Richiesto di esprimere un giudizio sulla formazione del nuovo governo, l'on. Nenni non ha voluto fare dichiarazioni.

Un incontro di Fanfani con Saragat e La Malfa

Roma, lunedì mattina.

Fanfani, Saragat e La Malfa si sono incontrati ieri per esaminare la situazione creata dalla costituzione del nuovo governo monocolore e le prospettive ancora aperte per un rilancio dell'esperimento tripartito di centro sinistra. La possibilità sono tuttora favorevoli, a loro giudizio, ed attualmente saremmo in una fase interlocutoria. Essi concordano nel valutare il tentativo Tambroni come una semplice battuta d'arresto.

L'incontro ha avuto luogo nella trattoria «Il senatore», popolare ritrovo del quartiere periferico Acqua Acetosa presso la confluenza dell'Aniene col Tevere e si è protratto dall'una dopo mezzogiorno fino alle quattro e mezzo del pomeriggio. Essendo ieri giorno festivo la trattoria era molto affollata e solamente dopo le due i tre leaders del centro sinistra hanno potuto godere, in un angolo dell'ultima sala, della tranquillità necessaria ad una impegnativa conversazione politica. Questa ha assunto comunque particolare importanza per l'intervento di Fanfani il quale aveva fino ad ora, cioè per la durata della fase acuta della crisi, adottato un contegno di estremo riserbo, mantenendosi rigorosamente in disparte.

Colloqui ed incontri tra La Malfa e Saragat si erano frequentemente susseguiti, sia durante le trattative con la dc sia dopo l'improvvisa brusca rottura determinata dalla rinuncia di Segni all'incarico governativo. Fanfani, invece, si era astenuto da ogni contatto con gli esponenti di altri partiti fino a ieri. Egli non intendeva compiere alcun gesto o prendere qualsiasi iniziativa che in qualche modo potesse intralciare l'opera di Segni, in un primo tempo, e successivamente di Tambroni. Tenuto, anzi, nelle occasionali conversazioni che aveva con giornalisti, a sottolineare il proprio atteggiamento di discrezione ispirato dal desiderio di non creare imbarazzi di alcun genere a uomini del suo partito.

Ora però, che tutti i giochi sono stati fatti e l'attività politica posta in attesa della presentazione formale del governo Tambroni al Parlamento, Fanfani ha ritenuto di non avere più motivo per astenersi dall'invito che Saragat e La Malfa gli hanno rivolto per una presa di contatto in relazione alle prospettive del prossimo futuro. Egli è convinto, e con lui concordano i suoi possibili compagni di affiancata, che la formula tripartita possa pienamente maturare il giorno in cui l'on. Segni crederà di dover rinunciare all'incarico, e ritiene pertanto che sia possibile raccogliere l'eredità per rilanciarla con successo non appena giunga al termine l'attuale esperimento del monocolore.

Nelle valutazioni dei tre leaders, capi naturali delle forze di centro-sinistra, ha avuto largo posto l'atteggiamento dell'on. Moro, segretario politico della dc, del quale è stata unanimemente riconosciuto il coraggio nella condotta di un'impresa che, anche se è apparsa sfortunata, non deve essere per questo considerata fallita. I partecipanti all'incontro hanno rilevato che anche nel presente momento d'arresto Moro continua a mantenere il partito democristiano in una posizione che non è di rinuncia, ma di semplice attesa.

L'atmosfera dell'incontro è stata molto cordiale.

Vittorio Corresio

Ieri, in una trattoria romana. Da sinistra: Fanfani, Saragat e La Malfa. (Telefoto)

Il congresso provinciale dei liberali di Alessandria

Alessandria, lunedì mattina.

Sotto la presidenza del sen. Dardanelli, si sono svolti ieri i lavori del settimo congresso provinciale liberale di Alessandria, presenti anche le delegazioni di Asti e Cuneo. L'avvocato Mario Ferrari, segretario della federazione di Alessandria, ha fatto un'ampia relazione sull'attività svolta dal partito in questi ultimi anni in sede politica ed organizzativa, mettendo in risalto come nelle elezioni del maggio 1958 i liberali della nostra provincia hanno raddoppiato i loro voti.

Dopo vari interventi, fra i quali quello dell'on. Badini Confalonieri, i lavori si sono conclusi nel pomeriggio con la elezione dei trentaquattro componenti il nuovo Direttivo provinciale.

Alt per la Juventus sul campo di Firenze

Nella partita più attesa della giornata, la Juventus capolista, è stata sconfitta per 1 a 0 sul terreno della Fiorentina. Ecco il goal decisivo: Vavassori, uscito di piede, tenta invano di precedere l'attaccante svedese Hamrin. (Telefoto e «Stampa Sera»)

(In quinta pagina il servizio del nostro inviato speciale VITTORIO POZZO e altre telefoto)

CRONACA CITTADINA

Migliaia di fedeli sulle pendici del "Cappuccini"

Il radiomessaggio del Pontefice alla città mentre s'inaugura la Madonna del Monte

La statua benedetta dal Cardinale Fossati, presente il vescovo di Lourdes che ha donato la cancellata della grotta agli operai torinesi - Conferenza all'Alfieri del Cardinale Montini su «Religione e lavoro» - Alla sera la processione delle fiaccole

La cerimonia al «Cappuccini»: è stato appena tolto il velario che copriva la statua

Pochi minuti prima delle 12 il cardinal arcivescovo Fossati ha benedetto domenica la statua della Madonna sul monte dei Cappuccini, che i lavoratori di Torino — come è scritto sulla base — hanno innalzato a Maria Immacolata. Poi rivolgendosi al sindaco avv. Peyron gli ha offerto «il simulacro, perchè lo voglia accettare non soltanto come ornamento della città, ma anche come invito perenne perchè la Madonna sia generosa delle sue benedizioni». Il Sindaco ha risposto ringraziando ed augurando che «questo simbolo della pietà possa rappresentare protezione e difesa per tutti».

A mezzogiorno gli altoparlanti hanno trasmesso il messaggio di Papa Giovanni XXIII ai torinesi. «*Ci piace immaginarvi diletti figli raccolti sulle pendici del colle, su cui la primavera distende i suoi primi colori*». Dopo aver ricordato che l'idea di innalzare una statua a Maria Immacolata è conseguente di un pellegrinaggio di lavoratori a Lourdes, il Pontefice ha proseguito: «*L'antica cancellata della grotta, donata agli operai torinesi, è stata collocata su questo colle, sicchè il messaggio di Massabiella rimarrà legato in modo anche visibile all'immagine mite e benedicente della Madonna, che d'ora innanzi guarderà verso la città di Torino a proteggere chi prega, chi soffre, chi lavora*».

Il Papa ha esortato a meritare le grazie del Cielo, camminando sulla via del bene senza tentennamenti e senza compromessi, praticando la carità, la misericordia, la giustizia, ed ha concluso benedicendo il clero torinese, «*i dirigenti e le maestranze di tutti gli opifici, i malati, i sofferenti, i piccoli, la gioventù preparata e promettente, le singole famiglie, affinchè in tutti sia la pace di Dio*».

Una folla di migliaia di persone era attorno al monte. Sul piazzale s'erano raccolte autorità e personalità: il cardinal Fossati e il cardinal Montini, arcivescovo di Milano, sei vescovi, tra i quali mons. Théas, di Lourdes e mons. Bottino, presidente del Comitato organizzatore; il prefetto dott. Saporiti, il sindaco avv. Peyron, il presidente della provincia prof. Grosso; il primo presidente della Corte di appello dott. Alvazzi Delfrate e il procuratore generale dott. Nigra; il questore dott. Ortona, numerosi parlamentari e assessori, il prof. Valletta, presidente della Fiat, il prof. Golzio, direttore della Sip, l'ing. Annelmetti direttore della Cogne, rappresentanti di varie organizzazioni e dell'Associazione lavoratori anziani d'azienda.

Alle 19 il cardinal Montini aveva tenuto la conferenza al teatro Alfieri sul tema «Religione e lavoro». «Vi è qualche cosa — ha premesso — che separa queste due espressioni della vita umana: talvolta esse si ignorano, talvolta si respettano, talvolta si oppongono una all'altra». «Si direbbe che l'opposizione sorta nella mentalità lavoratrice contro la religione abbia aspetto di rivendicazione, di liberazione, di progresso...: il lavoro moderno è insensibile al richiamo religioso, vuol essere laico, ateo».

Il Cardinale ha lungamente esaminato i motivi di questa opposizione con argomenti storici, filosofici, economici, sociali. Gli imprenditori — ha detto — ritengono che la religione non regga più al confronto con la scienza e che sia accettabile unicamente dalle menti primitive o dal grasso popolo. Però accusano la Chiesa, specialmente nelle sue dottrine e nelle sue espressioni sociali più moderne, di troppo parteggiare per i lavoratori e fomentare così la demagogia e la lotta di classe. I lavoratori, per contro, non hanno più interesse per la religione, perchè il loro mondo è compreso entro i confini del sensibile, dell'utile, del temporaneo, e accusano la Chiesa «nella sua gerarchia più rappresentativa di parteggiare per i ricchi e di difendere i loro privilegi, di dimenticare le condizioni precarie e insufficienti di interi strati sociali».

Eppure egli ha proseguito «se non vogliamo che il lavoro diventi un argomento, bisogna che sopra la sfera della attività umana si apra il cielo della vita spirituale», «Le classi abbienti vorranno dar atto alla Chiesa del suo rispetto per la proprietà, della sua temperanza e della sua gradualità nel processo di riforma, della sua stima e della sua fiducia verso chi intraprende nuove forme di lavoro e per chi crea nuove fonti di ricchezza e di prosperità: del suo continuo vigilante, spesso severo, ammonimento sui pericoli morali e sociali della ricchezza egoista, sulla necessità di una più equa distribuzione dei beni economici e di un generoso apporto alla elevazione delle classi lavoratrici sino ad ammetterle ad una equa partecipazione dei profitti aziendali, e perfino, sebbene non strettamente dovuto, ad una qualche corresponsabilità di conduzione».

Ha insistito nell'affermare che la dottrina sociale della Chiesa «riposa sopra il principio della perfettibilità umana e cioè sull'idea del progresso», «Qualunque sia l'oscillazione delle vicende sociali e politiche e qualunque sia la spiegabile diversità di tendenze nel campo cattolico», la Chiesa, ha affermato, «resterà al fianco del popolo lavoratore per confortarlo nelle speranze e dolori, per difenderne i diritti e le legittime aspirazioni».

Il teatro era gremito e molto pubblico è stato costretto ad ascoltare la conferenza in piazza Solferino attraverso gli altoparlanti.

Nel pomeriggio è stato un continuo pellegrinaggio di torinesi alla «Madonna del monte». Alla sera c'è stata la processione «aux flambeaux», a somiglianza delle processioni che si svolgono sull'esplanade di Lourdes. Il lungo corteo di folla, con ventimila fiaccole, da corso Moncalieri è salito sul piazzale, ha girato attorno al monte per tornare in corso Moncalieri. Tale la riuscita della manifestazione che mons. Théas, rivolgendosi in francese alla folla, si è chiesto se «qui siamo a Torino oppure dinanzi alla grotta di Massabielle».

Entrava per presentare un detersivo, poi fingeva di svenire

Arrestata la giovane ladra che truffò decine di famiglie: ha quattordici anni

Sui tavoli della polizia si ammucchiavano le denunce, ma nessuno riusciva ad identificarla - Si è tradita tentando un raggiro in un negozio - I genitori credevano che lavorasse realmente vendendo polveri per bucato

L'altro giorno avevamo dato notizia di una lunga serie di furti compiuti in modo abbastanza singolare. Una ragazza, che dimostrava diciassette anni, entrava negli alloggi con la scusa di offrire una dimostrazione pratica sull'uso di un detersivo, poi fingeva di svenire e, mentre la gente si prodigava in aiuti, ne approfittava per carpire quanto le capitava sottomano: borsette, portafogli, oggettini d'arte e così via.

I furti così compiuti assommano ormai a decine e decine, le denunce giacevano sui tavoli dei commissariati di tutta la città, poichè la fantasmatica ragazza sembrava dotata addirittura del dono dell'ubiquità, o per lo meno di una macchina: un momento il truccio era segnalato da una mansarda di corso Francia, subito dopo una signora di piazza Vittorio segnalava che erano spariti i denari per la spesa del giorno. Ma la dichiaratamente inafferrabile ombra la Primula Rossa, chiudeva ogni ricerca.

E caduta nelle mani della polizia sabato sera, tradita dall'eccesso di fiducia nella sua abilità di gabbare il prossimo. In realtà non è diciassettenne, come si credeva: ha solo quattordici anni, compiuti proprio una settimana fa. Se fosse stata scoperta prima di questo tempo, non sarebbe neppure stata imputabile: la sua età giovanissima la salva comunque dal carcere, sostituito dall'istituto Buon Pastore, e ci impone il dovere di non rendere note le generalità. Ci limitiamo pertanto a chiamarla con le sole iniziali: è J. G., abita alla barriera di Milano, il padre possiede una drogheria ed è aiutato nel suo lavoro da altre due figlie. Si tratta di dignitosissima famiglia, ove tutti ignorano gli espedienti a cui la loro bambina si dedicava con tanta frequenza e successo, aiutata da un aspetto molto appropriato: è magra, con un viso pallido e rassegnato, due occhioni che guardano amarriti: proprio il tipo adatto a far credere che è costretta a lavorare duramente per guadagnarsi la vita. Ed ecco il fatto che ha determinato la catastrofe della sua precoce carriera.

Verso le sei della sera di sabato la ragazza entrava nel negozio di via Palazzo di Città 21 e pregava la padrona di cambiare un biglietto da diecimila lire. La donna, benchè avesse il negozio affollato, in vedeva così pallida e triste che subito accondiscendeva e ammucchiava sul banco uno sull'altro dieci biglietti da mille lire. La ragazza prendeva tutto, ringraziava con un triste sorriso e se ne andava. Soltanto qualche secondo più tardi la padrona del negozio si accorgeva che qualcosa non andava: la ragazza non le aveva dato il biglietto da diecimila!

Si precipitava in strada: accolti che stava svoltando l'angolo. Rincorreva a raggiungerla di corsa, la riportava in negozio e telefonava al commissariato di Moncalieri. La giovane veniva portata in sezione: qui sfoderava ancora una volta il suo colpo segreto e fingeva di svenire, ma il brigadiere non abboccava.

Lì per lì, comunque, sembrava che la J. G. fosse una delle non poche giovani che cercano di arraffare qualche quattrino, come possono, ma una visita alla borsa che teneva stretta a sè dava da pensare: conteneva, fra altre cianfrusaglie, una scatola di detersivo.

Il brigadiere cercava di ricordare: ma sì, recentemente il giornale aveva parlato di detersivi colleganduli con un fisco truffaldino. A poco a poco tutto gli veniva ben chiaro in mente. Senza saperlo aveva messo le mani sulla più abile truffatrice della città, sulla ragazza che a 14 anni aveva già in bilancio decine di colpi.

La precocissima J. G. ne ha ammessi solo alcuni, per esempio quelli compiuti in casa di Antonietta Bonasso ed Angela Arase, in corso San Maurizio 5, di Ines Fera in piazza Santa Giulia 7; di Anna Schiaverani in via Lauro Rossi 33; di Adelina Cambianti in corso Semplone 106. Il più cospicuo sembra sia stato il furto compiuto presso la Bonasso: una borsa con assegni e libretti per due o tre milioni, che la ragazza, non potendo sfruttare senza pericolo, aveva abbandonata sulle scale di piazza Santa Giulia 7. Gli altri nodi verranno al pettine a poco a poco, vagliando i numeri di denuncie che si sono accumulati da un mese a questa parte sui tavoli di tutti i commissariati.

Quando è stata avvertita, la famiglia di J. G. è caduta dalle nuvole: credevano che la «bambina» andasse realmente di casa in casa a fare propaganda di detersivi e si rallegravano dei suoi buoni guadagni. Come abbiamo detto, è stata mandata fin da ieri, all'istituto Buon Pastore.

Dibattito sull'ammissione dei periti al Politecnico

Si è svolto ieri per iniziativa del p.l.i. un dibattito sulla ammissione dei diplomati in istituti tecnici al Politecnico e alle facoltà scientifiche universitarie. Alla riunione erano presenti il provveditore agli studi prof. Lasagna, il presidente emerito del Consiglio nazionale delle Ricerche prof. Colonnetti, il prof. Campanchi in rappresentanza del rettore dell'Università, presidi di istituti tecnici, l'on. Alpino, e personalità del mondo della cultura e della scuola.

Hanno parlato il prof. Lama, il prof. Sarli; lo studente del Politecnico Benkdi; il prof. Perone. A conclusione del dibattito è stato approvato un ordine del giorno in cui si propone che «l'accesso alle facoltà tecnico-scientifiche venga consentito — previe le necessarie riforme dell'ordinamento universitario consigliate ed imposte, fra l'altro, dall'entrata in vigore del Mec — a tutti i giovani provenienti dai corsi di istruzione secondaria superiore per mezzo di esami atti ad accertare la maturità e l'attitudine del candidato».

Era legato ad un palo, davanti ai Mercati

Hanno rubato un cavallo

Un altro furto: spariti tessuti per due milioni

L'agricoltore Luigi Baccardo, di 57 anni, ed ex era venuto da Moncalieri ai Mercati generali con il barroccio carico di ortaggi legato da un cavallo piuttosto anziano ma ancora valido. In via Giordano Bruno l'aveva legato ad un palo dell'illuminazione elettrica e si era allontanato per qualche affare urgente. Era stato via non più di un quarto d'ora, però i ladri hanno impiegato molto meno. Quando il Baccardo è tornato, ha dovuto sottrarsi gli occhi per ringraziarsi di non essere, ma la realtà era proprio quella: cavallo, carro, ortaggi, tutto era stato rubato con la semplice aiutata di sciogliere la cavezza dell'animale dal palo.

— Il rappresentante tessile Mario Quaranta, da Benevento, aveva lasciato la macchina — una 1100 di tipo familiare — in sosta in via Cavour. Il veicolo era letteralmente zeppo di tessuti ed abiti fatti. I ladri, forzata una parte, l'hanno letteralmente svuotato. Il bottino ha un valore di circa due milioni.

— Un terzo furto, infine, è stato compiuto in chiesa e ne è stato vittima Ada Marenco, vice-parroco di Santa Giulia. Un individuo mai visto in precedenza, di modi assai garbati, veniva a cercare un accordoir per chiedere qualche informazione; la ricerca non aveva che lo scopo di distrarre per qualche istante. Tanto è bastato perchè la sconosciuta forzasse un cassetto del tavolo in sacrestia, dentro c'erano seimila lire, che sono sparite.

TEMPERATURA DI IERI

MASSIMA + 13
MINIMA + 7,6

Il Bollettino meteorologico segnala inoltre: temperatura media + 10,1; press. 736,3; umidità 77%. Cielo nuvoloso. Previsioni: Tempo mutabile, con piogge e nevicate oltre i 2000 metri. Forti venti sui monti. Temperatura a Cuneo: mass. + 14; minima + 6,6; media + 11,1.

Tragica fine di un sedicenne presso Chivasso sulla strada di Aosta

In corsa per scansare un compagno caduto un ciclista sbanda e è ucciso da un'auto

Il giovane scagliato in aria per una ventina di metri; la macchina finisce nel fosso - Altri incidenti - La morte di un pensionato gettato a terra dal tram - Ferito in uno scontro il direttore dell'ospedale di Gassino

Un giovane di sedici anni, è rimasto ucciso ieri mattina in un incidente avvenuto sulla «statale» di Aosta mentre si stava allenando sulla sua bicicletta da corsa assieme ad alcuni amici. La vittima, Carlo Cattaneo, abitava con i genitori e con una sorellina di otto anni in via Monbarcaro 151: durante il giorno lavorava come apprendista odontotecnico in un laboratorio di via Pietro e la sera studiava presso una scuola professionale. Riusciva bene nel lavoro ed anche nello studio dimostrava ottima volontà; stava cercando di prepararsi, nel giro di un anno, il programma di tre anni.

La bicicletta era la sua passione, cui dedicava le non molte ore libere e soprattutto la domenica. Ieri mattina era partito con un gruppo di amici, facenti parte come lui della squadra Bonvicini, che ha sede in via Di Nanni 95. Non dovevano partecipare ad una gara ma compiere una corsa di allenamento verso la Valle d'Aosta.

Alle 9,30 circa il gruppo dei ciclisti torinesi, superato l'abitato di Chivasso, aveva imboccato la strada di Aosta ed era giunto all'incirca al chilometro 3 dove, con un cavalcavia, si passa sopra l'autostrada Torino-Milano. All'altezza del cassillo. Dai primi accertamenti compiuti dalla Polizia Stradale di Chivasso l'incidente è stato così ricostruito: alla fine della breve discesa, uno dei ciclisti è caduto, e questo fatto, di per sè senza conseguenze, ha provocato la mortale scialgura. Il Cattaneo infatti seguiva a brevissima distanza il compagno: come lo vedeva finire a terra era costretto a sterzare bruscamente ed a sbandare sulla parte sinistra della strada.

Proprio in quell'istante arrivava in direzione opposta una «1100» guidata da Giuseppe Bormida, di 50 anni, abitante ad Aosta in via Gramsci. L'automobilista non aveva neppure il tempo di frenare. I compagni hanno riferito che il Cattaneo, urtato in pieno, è stato scaraventato fin all'altezza dei fili della linea elettrica. Egli veniva raccolto esanime sull'asfalto ad una ventina di metri dal punto dell'investimento. La «1100», dopo aver divelto un paracarro, finiva nel fosso laterale: aveva il parabrezza frantumato ed il tetto schiacciato dalla violenza dell'urto contro il ciclista.

Il ragazzo, il guidatore dell'auto e sua moglie, Emma, venivano portati all'ospedale di Chivasso. Per Carlo Cattaneo non vi era nulla da fare: moriva pochi minuti dopo il ricovero, per la frattura della base cranica. I due passeggeri della «1100» invece sono stati soltanto medicati per lievi ferite. I genitori della vittima, avvertiti della sciagura, sono giunti all'ospedale ed hanno trovato il loro figlio già composto nella camera mortuaria.

— Ieri mattina alle 11 è morto all'ospedale Mauriziano il pensionato Pasquale Maino di 77 anni domiciliato in via Buenos Aires n. 32. L'altra sera verso le 19 era uscito di casa per una breve passeggiata. Attraversando il corso Giovanni Agnelli, all'altezza di corso Cosenza, era stato investito da una vettura della linea 10. Il tram non lo aveva travolto, ma era urtato di striscio scaraventando fuori dei binari. Il Maino aveva però battuto con violenza la testa e, fratturandosi la base cranica. Inutile è stata ogni cura. Nella notte le condizioni del Maino si sono rapidamente aggravate e all'alba egli è entrato in coma.

— Il direttore dell'ospedale di Gassino è rimasto ferito in un incidente avvenuto ieri notte verso le 2, mentre rientrava alla sua abitazione. Il dott. Gaetano De Serafini, di 48 anni, abitante a Gassino in corso Italia 74, giungeva dal centro di Torino alla guida della sua «Consul» e, dal corso Belgio, stava per imboccare il corso Casale poco prima di Sassi. La sua macchina si è scontrata con una Citroen, che percorreva il corso Casale proveniente dalla strada del traforo del Pino e diretta verso la Madonna del Pilone.

Il guidatore di questa vettura, Giovanni Rocco, un idraulico di Chieri ed i due passeggeri, Vittorio Sivera, di 21 anni, negoziante a Carla Bvone, di 30 anni, entrambi di Chieri, hanno riportato soltanto lievi contusioni medicate a giudicate guaribili in pochi giorni al pronto soccorso dell'Istituto Maria Adelaide.

Il dott. De Serafini ha dovuto invece essere ricoverato per una grave contusione cerebrale e la frattura del piede sinistro che sono state giudicate guaribili in un mese. I vigili segnalatori hanno compiuto gli accertamenti ed i rilievi sul luogo dello scontro.

Carlo Cattaneo di 16 anni

In fin di vita un operaio straziato da una macchina

E' stato ricoverato in condizioni molto gravi all'ospedale di Rivoli l'operaio Salvino Croce di 35 anni, residente a Sorgere Susa in via Moscone 4. Ieri mattina, per conto dell'impresa Giuseppe Maina di Rivoli, nello stabilimento delle Ferriere di Avigliana, era addetto alla raccolta e all'imballo dei ritagli di lamiere destinati alle fonderie. Il materiale è convogliato meccanicamente verso le presse. Il Croce rimaneva impigliato nei ritagli e trascinato sotto la macchina, che gli stritolava la gamba sinistra: lo svantaggio riportava anche la frattura della base cranica.

Con un'ambulanza dello stabilimento il Croce è stato portato all'ospedale e subito sottoposto a intervento chirurgico. I medici lo hanno poi ricoverato con prognosi riservata.

Salva la moglie dal gas

Poco dopo le 23, rientrando dal suo lavoro di sorvegliante in uno stabilimento, il marito della casalinga Nella Noto, di 41 anno, la trovava semisoffocata dal gas: questo affluiva dal fornello, sul quale era il pentolino del caffè semivuoto. Portata al S. Giovanni, la donna è stata giudicata guaribile in pochi giorni.

Alcuni milioni di danni nell'incendio di un negozio

Un piccolo incendio nel retrobottega di un negozio ha provocato alcuni milioni di danni: la cifra precisa potrà essere accertata soltanto con un accurato inventario perchè nessuno vedeva quanta parte delle merci è stata danneggiata, oltrechè dal fuoco, dal getti di acqua necessari per spegnerlo.

L'incendio, dovuto probabilmente in un corto circuito, è scoppiato verso le 22 nel retro, adibito a magazzino, del negozio «Federica» di via Accademia Albertina 34, di cui è titolare Aicide Cucchi, abitante in via Massimi 35. Quando i vigili del fuoco sono intervenuti non sembrava, ora già stata distrutta ed altri erano minacciati. La fiamme erano state domate abbastanza in fretta ma anche l'opera di spegnimento ha contribuito ad aggravare i danni, data la particolare natura della merce.

Sarà prorogato per il Comune l'esercizio provvisorio 1960

E' difficile che il nuovo bilancio sia approvato entro il 31 marzo - Stasera in Consiglio il preventivo dell'acquedotto

Il Consiglio riprende questa sera l'esame dei bilanci preventivi per il 1960 dell'Acquedotto, dell'Aem dell'Aim e quello del Comune. La discussione non potrà essere ultimata nei quattro giorni che ci separano dalla scadenza dell'esercizio provvisorio e il Consiglio dovrà votare la proroga di un mese.

Martedì scorso i consiglieri si sono occupati del preventivo dell'Acquedotto, che è impostato in pareggio su una cifra di 826 milioni. Il gruppo socialista ha dichiarato che darà voto contrario perchè nella relazione non si esclude l'eventualità di un aumento del prezzo dell'acqua. «L'attuale tariffa di 14 lire al metro cubo — dice la commissione amministratrice — è in attesa del necessario assestamento che avrà luogo in sede di effettiva unificazione degli acquedotti» (quello municipale e la Società Acque Potabili). La discussione riprenderà stasera ed occuperà probabilmente l'intera seduta.

Domani sera sarà esaminato il preventivo dell'Azienda elettrica municipale. Anche il bilancio di questa azienda è in pareggio, su una cifra di 10 miliardi e 26 milioni. La vendita di energia dovrebbe fruttare in quest'anno 8 miliardi e 672 milioni, con un incremento di quasi mezzo miliardo rispetto al 1959. Tra le più importanti sono le forniture all'industria che dovrebbe assicurare un incasso di 4 miliardi e 748 milioni; quello per uso domestici, 1 miliardo e 978 milioni; per l'illuminazione stradale, un miliardo e 79 milioni.

Il programma di nuovi impianti di produzione comprende: l'ultimazione della centrale idroelettrica di Mua; la prosecuzione delle opere per la diga di Pisos Moulin; una variante al canale derivatore a Chiomonte; l'installazione di un secondo gruppo termico nella centrale di Moncalieri; la costruzione di una nuova sede per gli uffici in via Bertola. La produzione annua dell'Aem dovrebbe salire in breve tempo dall'attuale miliardo di chilowattora a un miliardo e mezzo. Una parte dei lavori sarà finanziata con il prestito pubblico di 10 miliardi che sarà lanciato entro maggio.

Mercoledì sera sarà iniziato l'esame del bilancio dell'Azienda tranviaria, che prevede per il 1960 un passivo di 2300 milioni (spese 10 miliardi e 111 milioni, entrate 9 miliardi e 811 milioni). Resterà ancora da discutere il bilancio del Comune. Il bilancio risulta in pareggio, su una cifra di 24 miliardi e 800 milioni.

ARLECCHINO
OGGI
Sorrisi incantevoli per un film denso di umorismo!

DEBORAH KERR
ROSSANO BRAZZI
MAURICE CHEVALIER
il Marito Latino
TONI HELMORE
CinemaScope
METROCOLOR

MAFFEI
Come ai tempo indimenticabile della Torino «teatrale» è «rinata» dello SCRIBE, del ROSSINI, dell'ODEON, del CHIARELLA e del «vecchio MAFFEI», una rivista «torinese» da 30 giorni tiene il cartellone del «nuovo MAFFEI». Oltre 45.000 spettatori hanno decretato il successo di
VITA DOLCE CON LA DOLCE VITA
il capolavoro comico di
MARIO FERRERO
GIANFABIO FOSCO
con
AURORA BANFI
CLAUA GESSACA
GRAZIELLA ELLI
MARIO MARCHETTI
VITA DOLCE CON LA DOLCE VITA
di PALAZZO & CARILLI
un titolo indovinato ed una rivista fortunata perchè ha conquistato il favore del grande pubblico a dimostrazione che non c'è crisi quando c'è lo spettacolo e c'è il prezzo economico e la comodità degli orari.
Nei giorni festivi due spettacoli pomeridiani alle ore 16,15
Ingresso L. 200
serale alle ore 21,30
Ingresso L. 240
Applauditissima la bella danzatrice parigina
BLANCHE GALLAY
vedette della FOLIES BERGERE
Quadri coreografici dello
STAR TURIN BALLET
Dirig. orchestra Mo ANTONIO MELE
Regia di MARIO FERRERO
Lunedì 28 - Martedì 29/3 oltre la rivista il grande film Columbia in technicolor
"LA' DOVE IL SOLE BRUCIA"
con PAT WAYNE

cine teatro ALCIONE
OGGI
Il più sensazionale avvenimento artistico 1960 in un avveniristico arrangiamento
LUCIANO TAJOLI
presenta
Festival Tajoli 1960
con
Luciano MARAVIGLIA
ed il complesso
SILVER DISI
nello spettacolo di fantasia comico-musicali
EVVIVA IL JUKE-BOX!
con il
TRIO TREMAJNE
le sbalorditrici fantasiste negre
MARIO MAROTTA
STEFY WOLK
LEO BOSSELLINI
ANITA RIO
BALLETTO EDEN
SULLO SCHERMO:
"Il cavaliere dalla spada nera"
in technicolor con
STEVE BARCKLAY
ORARIO SPETTACOLI:
Feriali 15.15 - 21.15
Festivi 13 - 15 - 21.15

CINEMA TEATRO
MASSAUA
A grande richiesta continuano OGGI e DOMANI le repliche dell'eccezionale prima visione con
LEX BARKER
CHELO ALONSO
NEL FILM
Il TERRORE della MASCHERA ROSSA

CORSO
SALOMONE E LA REGINA DI SABA
INGRESSO LIRE 400

In preparazione al REPOSI

Inchiesta in prima pagina

Debolezza sessuale - Nevrastenia
Vecchiaia precoce. Dr. A. BONNET
Specialista venereo, sifilo. Tutti. 581-247
Corso Re Umberto 64. Ore 9-12; 15-18.30

ALL'AMBROSIO Strepitoso successo
"IL PIU' AUDACE DEI FILM!,,
JOVANKA e le altre

INFORMAZIONI - INDAGINI
PREMATRIMONIALI - COMMERCIALI - PRIVATE
SENTI - INFORMA - VEDI
SERIETÀ
LA NUOVA ITALIA

Stende a terra con un colpo di accetta il figliastro che gli chiede mille lire

La drammatica lite ieri pomeriggio a Rivoli - Il patrigno abbandona il giovane ferito, privo di sensi, in una pozza di sangue - Raccolto dai vicini e portato in ospedale

Un giovane di 19 anni è stato trasportato, ieri pomeriggio, all'ospedale di Rivoli; aveva una ampia ferita alla testa da cui il sangue sgorgava copioso. Era privo di sensi e sembrava che le sue condizioni fossero gravissime. Il medico di servizio gli prestava subito le più urgenti cure: quindi lo faceva ricoverare in osservazione, riservandosi di sottoporlo stamane all'esame radiografico, per accertare se abbia riportato la frattura dell'osso cranico. Il giovane ha ripreso i sensi verso sera e da lui si è potuto apprendere che la ferita gliel'aveva prodotta il patrigno, vibrandogli un colpo con un manarese, una specie di accetta che da una parte è tagliata in modo da consentire che sia usata come un martello.

Ecco il racconto che, a frasi smozzicate, il giovane ha fatto al maresciallo dei carabinieri: racconto integrato con quello delle persone che in hanno assistito. Si chiama Graziano Mori, è nato a Taglio di Po (Rovigo) dove è quasi sempre rimasto presso una zia, sua padre morì che egli era ancora ragazzo e la madre, rimpatriata con il sarto Mario Di Mito, se ne andò con lui prima a Genova, poi a Ivrea e infine, dall'agosto scorso, a Rivoli, dove prese in affitto un alloggio in via dell'Ospedale 17.

A Rivoli il Di Mito continuò il lavoro di sarto. Qualche mese dopo acconsentì che la moglie mandasse a chiamare il figlio il Graziano, privo di una istruzione professionale, cercava lavoro qua e là come manovale e in cantieri edili. Spesso era disoccupato. Ultimamente aveva trovato occupazione presso una ditta che cura il trasporto di acque gassate.

Graziano Mori, 19 anni

Sabato il padrone della ditta doveva sdebitarsi per motivi di lavoro e non tornava in tempo per dargli la paga. Il giovane, tornato a casa senza la busta, veniva investito con aspre parole dalla madre che non credeva alle sue spiegazioni. Ne seguiva una violenta lite che si concludeva con la promessa, da parte del figlio, di andare il giorno dopo dal padrone a chiedergli la paga.

Ieri mattina Graziano Mori attendeva la busta con 5500 lire. Tornato a casa ne consegnava i sei alla madre e le faceva presente che gli sarebbero occorse ancora mille lire. La donna si infuriava, lo rimproverava aspramente, poi se ne andava da una famiglia di conoscenti che abita di fronte alla sua casa. La più tardi la raggiungeva il marito, e questi, appresa la notizia del diverbio, dichiarava duramente: «Ora vado a dargli una lezione».

Entrato in casa, affrontava il figliastro il quale, intimorito, impugnava il manarese che aveva scorto su una cassa. «Se ne vada — diceva al patrigno — mi lasci stare; io con lui non voglio aver niente a che fare». Per tutta risposta il Di Mito gli si scagliava contro, lo disarmava e, prima ancora che avesse potuto riprendersi, gli vibrava un forte colpo in testa. Il Mori cadeva a terra senza un gemito. Il patrigno tornava a casa del conoscente — la famiglia Ferrari — e narrava l'accaduto.

Il Ferrari, subito dalla Croce Verde, impressionato andava con il figlio a vedere in quali condizioni era il Mori. La trovava a terra privo di sensi, in una pozza di sangue e lo portava a braccia al vicino ospedale.

A tarda sera il maresciallo dei carabinieri ha rintracciato i coniugi Di Mito; erano in una residenza dove avevano tranquillamente consumato la cena; non si erano affatto preoccupati di andare a trovare il giovane.

SPETTACOLI

TEATRO CARIGNANO
Stasera ore 21.15
Gilberto GOVI
presenta la novità di E. Bassano
IL PORTO DI CASA MIA

CLUB FARO DANZE
Ore 21 - Serratissima N.° 22
AMICI DEL TEATRO
HENGHEL GUALDI
e i Soci Gallei
Canta LUCKE ROMANO

TROCADERO
Via A. Doria 9 - Telef. 535-771
Ore 21.30 grande serata
MAZZA presenta
SFILATA MODELLI ALTA MODA
La Casa Gemay offre a tutte le Dame ricchi premi

PALAZZO BANCHE'
Moulin Mail - Ristorante - Danze
Piazza Carlina telef. 44-979
Continuano con gran successo le
Attrazioni Internazionali
Ap. ore 20. Vmt. 15 15 danzanti

ASTOR
DI REPLICA
ELIZABETH TAYLOR
MONTGOMERY CLIFT
KATHARINE HEPBURN
IMPROVVISAMENTE L'ESTATE SCORSA

Echi di cronaca

I PELI SUPERFLUI (peri-cori) vengono definitivamente eliminati con i più moderni metodi scientifici dal Gabinetto di Estetica Medica C.E.M.; Torino, p.zza San Carlo 197, telef. 554-756; Alessandria, via Vascosendo 7, telef. 21-57.

MOBILIFICIO C.B.A.F. 30 rate. Vendita propaganda camere da 89.000, tinelli da 39.000. Vasto assortimento. Ritiro mobili usati. Approfitt. Garibaldi 9 (cortile).

Intervista col pianista-prodigio

Piccole confidenze di Maurizio Pollini sul Premio Chopin vinto a Varsavia

DAL NOSTRO INVIATO

Milano, lunedì mattina.

La cameriera mi ha detto: « C'è di là un giovanotto che chiede di lei. Ma forse ho capito male e domanda della signorina ».

Io sapevo che si trattava di Maurizio Pollini, il giovanissimo pianista italiano che a Varsavia aveva vinto il Premio Chopin, sgominando ottanta partecipanti di ogni Paese al concorso organizzato per solennizzare il centocinquantesimo anniversario della nascita dell'insigne musicista. Sapevo che si trattava di lui perché da quasi una settimana mi davo la caccia e finalmente avevo ottenuto che venisse da me a far due chiacchiere.

Lì per lì, dunque, non capii perché la cameriera avesse supposto che fosse venuto qui per mia figlia. Ma quando me lo vidi davanti, compresi. Maurizio Pollini per l'acerba età, per l'aria lievemente imbarazzata, per il sorriso incerto, per l'aspetto d'un « signorino », sembra proprio uno dei tanti amichetti di una ragazza ventenne come la mia. Uno di quei giovanottini che noi papà intravvediamo al suono di un giradischi, nei giorni in cui la nostra figliola ha deciso di invitare a fare quattro salti la sua ghenga, e dei quale si riesce a sapere a stento il nome di battesimo o forse il nomignolo (Cico, Giangio, Pino) perché il cognome non si capisce mai.

L'equivoco in cui è caduta la mia cameriera mi fa guardare Pollini con occhi involontariamente più affettuosi di quelli d'un intervistatore. Vedo un giovane pallido, con un gran ciuffo di bei capelli ondulati sul viso affilato, il naso piuttosto importante, gli occhi liquidi e un poco languidi, da eroe romantico, la bocca infantile e le mani lunghe e nervose, che si direbbero animate di una loro vita particolare. E' palesemente imbarazzato e quando lo chiamo maestro ha, da principio, un piccolo moto, non so se di sorpresa o di protesta, quasi tema che io, tanto più vecchio di lui, voglia prendermi in giro. Poi, a poco a poco, nel riferirmi il mese trascorso a Varsavia e le varie tappe della sua vittoria, dimentica facilmente e l'impaccio e ogni possibile freddezza.

« Si mangiava male — mi dichiara — mamma mia, che roba! Forse non dovrei dirlo perché ero, come ogni concorrente, ospitato gratuitamente dal comitato organizzatore. Ma il vitto era proprio cattivo. Anzi due volte cattivo: una perché a me la cucina polacca non andava affatto a genio e due perché cucinavano proprio male. So che fra il mangiare e lo stato dei miei nervi, sono dimagrito di qualche chilo ».

Gli chiedo se è di temperamento nervoso. No, non molto, dice, ma se una cosa non gli va, non c'è verso che si rassegni.

Fra una chiacchiera e l'altra accende una sigaretta. Curiosa: apre la scatola, estrae la sigaretta, la rigira fra le dita e si ha l'impressione che tutto debba cadere in terra da un momento all'altro, tanto incerti e malsicuri sono i suoi gesti. E invece quelle mani prodigiose hanno sbalordito, per la precisione del giuoco, per la agilità del movimento, per la sovrità del tocco e per il vigore della battuta, una giuria di una severità spietata. Rubinstein, il famoso pianista, presidente onorario della giuria, ha dichiarato che Maurizio aveva persino più tecnica di lui. Jerzy Broskiewicz, il maggior critico musicale polacco, ha cominciato il suo commento invitando gli appassionati di musica a cavarsi il cappello dinanzi a questo adolescente italiano.

« Sa — aggiunge subito Pollini, come a scusarsi — i polacchi sono molto ospitali, addirittura commoventi per l'entusiasmo che mettono nel tentare di farti sentire a tuo agio, di accoglierti come uno di loro ».

Di italiani, sugli ottanta concorrenti, c'era con lui un altro giovanotto romano, di cui però Pollini non ha saputo nulla e se ne dispiace.

« Con tutti quei polacchi, cecoslovacchi e russi — continua Maurizio — devo confessare che mi sentivo ogni giorno meno sicuro di riuscire a farmi valere. Capirà, in Russia, ad esempio, certi concorrenti si stavano preparando da tre anni sul programma del concorso. E vi si preparavano a spese dello Stato, sotto la guida e la sorveglianza di insegnanti di Stato. Una, soprattutto, una ragazza, Irina Zaritskaja, una tamburlotta con occhi da mongola, era un fenomeno. Non era neanche più una ragazza: era una macchina per fare musica. E' arrivata seconda, ma sino all'ultimo ero convinto che il primo premio se lo sarebbe preso lei. Poi c'era Michel Block, un messicano, che oltre a essere molto bravo, era anche un protetto di Rubinstein, tanto che il maestro ha fatto creare per lui un premio speciale di 20 mila zloty ».

A proposito di premi, Maurizio ha smentito che non potrà riportare in Italia i 70 mila zloty (circa un milione e mezzo di lire) del premio toccato a lui.

« Ossia — chiarisce — per ora ho dovuto lasciarli lì, ma sembra che, per particolare concessione del governo polacco, qualcosa mi arriverà anche qui. Del resto, questo è poco importante. La cosa meravigliosa, che non avrei mai sognato di sognare, è che io abbia vinto. Lo sa che questo mi aprirà le porte di tutte le massime sale di concerto delle più grandi città del mondo? ».

I suoi occhi, ora brillanti, sembrano guardare al passato, a tutti gli anni di studi, prima con Lonati, poi con Vidusso... curvo sulla tastiera, scale, esercizi, do re mi fa sol... E da piccino era la sua mamma, diplomata di piano anche lei, a seguirlo, a confortarlo, a incoraggiarlo. Certe volte a Maurizio pareva di non poterne più. Ma poi sentiva qualcosa dentro, come una voce che chiamasse, come un fremito che sospingesse...

Si è rimasto. Si è colorito. Le dita, involontariamente, battono sul piano del tavolo un ritmo gioioso.

Una pendola suona un colpo.

« Oh, diamine! — scatta Pollini — già l'una. A casa mi aspettano per andare a tavola. Mi dispiace. La mamma ci tiene alla puntualità... ».

Mi sembra di udire ancora la voce tra commossa e ansiosa della sua mamma, quando io le telefonavo nella speranza di mettermi in contatto con Maurizio. « Macché... non è ancora tornato. Ormai il concorso è finito. Ha vinto. Sì, va bene. Ma potrebbe essere già tornato, non le pare? ».

E pareva voler dire: « Sì, va bene, ora lo chiamano maestro, ora è uno dei massimi interpreti di Chopin, è un grande pianista... Ma ha diciott'anni, santo cielo! E' ancora un bambino, il mio bambino! ».

Dino Falconi

La duplice tragedia di Sebring: un meccanico si china sul corpo del pilota Jim Hughes che ha trovato la morte durante la disputa della « 12 ore » automobilistica. Uscito di pista in una curva, Hughes è stato sbalzato fuori della macchina rimanendo ucciso sul colpo. La vettura ha proseguito la corsa incontrollata; ritornando sulla strada, s'è rovesciata investendo il fotografo Thompson che è morto durante il trasporto all'ospedale. (Telefoto a « Stampa Sera »)

A 85 ANNI SINDACO DI DIGIONE E DEPUTATO

Polemiche dichiarazioni del canonico Kir sulla proibizione a ricevere Kruscev

"Il divieto mi è venuto dal vescovo mons. Sembel, che ha subito pressioni. Scommetterei che è stato il cardinale Gerlier, primate della Gallia. Sono sicuro che il Vaticano non c'entra,, - E' un uomo di destra, ma non sente avversione per i russi - Durante l'occupazione nazista fu ferito con otto rivoltellate da una squadraccia di collaborazionisti: egli rimase in piedi e continuò ad insultarli

DAL NOSTRO INVIATO

Parigi, lunedì mattina.

Le cronache provinciali del viaggio di Kruscev nelle regioni meridionali della Francia sono oggi passate in secondo piano di fronte a quello che i francesi già chiamano l'« affaire Kir ». E' difficile in poche parole dire chi è mai questo Kir che ripetutamente mette a rumore il paese intero, suscitando rabbiose polemiche. Per cominciare è canonico, sindaco di Digione e deputato; anni, con i suoi ottantacinque anni è il decano del Parlamento francese. E' un uomo massiccio, pletorico, con pochissimi peli nella lingua; e piuttosto volentieri soffia sul fuoco della polemica con atteggiamenti imprevedibili. Per esempio, il canonico è un uomo di destra, è stato eletto con i voti della destra, ma

non sente avversione per i russi.

Come concilia il canonico Kir il cristianesimo con il comunismo, il liberalismo con la dittatura sovietica? Egli dà molte spiegazioni ed alcune sono piuttosto singolari, ma la verità è che lo stimolo che mette in moto la sua grande mole fisica e la sua forte carica emotiva è uno solo: l'anticomunismo.

Il canonico Kir fu un grande patriota e un impetuoso partigiano durante la occupazione tedesca. Alcune sue imprese hanno già il sapore della leggenda. Una volta, una squadraccia di collaborazionisti in divisa assalì l'abitazione del canonico Kir avendo individuato la dentro il comando di una dei partigiani. Kir andò incontro agli assassini e incominciò a insultarli minacciosamente. Partirono alcuni colpi di pistola che raggiunsero il canonico, ma egli restò in piedi e continuò a lanciare i più terribili insulti.

I giovinastri spararono ancora con una specie di furore, il canonico perdeva sangue per tutto il corpo, ma sembrava invulnerabile: restava in piedi e continuava a inveire con la sua voce di tuono. Presi da un panico superstizioso, i fascisti scapparono via. Il canonico Kir aveva addosso otto pallottole e come non morì, restò è stato mai in grado di spiegare.

Questo sacerdote, che è anche da Parigi, io ho domandato al ministro degli Esteri di mettersi direttamente in contatto con il Vaticano. Se qui a lunedì non sono accadere molte cose ».

Ed ecco un'altra dichiarazione fatta dal battagliero canonico: « Il divieto di ricevere Kruscev mi è venuto dal vescovo di Digione, mons. Sembel, che ha subito alcune pressioni. Chi lo ha fatto? Scommetterei che è stato il cardinale Gerlier, primate della Gallia; però non ne ho le prove.

« Sono sicuro tuttavia che il Vaticano non c'entra per niente in questa storia. L'anno scorso mi fu proibito di andare a Stalingrado e a Mosca, dove ero stato invitato. Allora io me ne andai a Roma. Vidi il cardinale Tisserant, il quale mi disse: « Io sono della vostra opinione, e io è anche il Santo Padre. Ma c'è il cardinale Tardini che non la pensa allo stesso modo ».

Nicola Adelfi

E' morto il parroco travolto da un camion

Pinerolo, lunedì mattina.

Don Antonio Monge, il quarantaseienne parroco di Drubiaglio, presso Avigliana, è morto ieri notte all'ospedale «Agnelli» di Pinerolo dopo lunga agonia, avendo avuto pochi momenti di lucidità e ignorando sempre che la propria madre, che era con lui sulla automobile nel momento del tragico incidente del 7 marzo scorso, era già deceduta.

Il grave incidente di cui è rimasto vittima il sacerdote accadde la sera del 7 marzo sulla statale del Sestriere, al bivio della strada provinciale per Vigone, sulla radiale di Airasca. Il sacerdote, che aveva al proprio fianco la madre, Francesca Monge, viaggiava da Villafranca verso Avigliana alla guida di una Fiat «600». Nell'attimo in cui s'immetteva nella statale sopraggiungeva da Pinerolo, diretto verso Torino, un autocarro di Imperia guidato dall'autista Bruno Maglio.

Investita in pieno, la «600» veniva lanciata in aria per almeno tre metri e ricadeva poi diritta sulla parte anteriore, rimanendo in quella posizione incastrata fra un paracarro e una cunetta. Soccorsi immediatamente da agenti della polizia stradale di Pinerolo, che casualmente si trovavano sul posto, il sacerdote e sua madre venivano ricoverati in condizioni disperate all'ospedale «Agnelli» della nostra città.

La donna aveva riportato la frattura del bacino e quella dell'avambraccio destro, mentre il sacerdote aveva avuto lo sfondamento della base cranica con un traumatismo cranio-encefalico. Mentre Francesca Monge non passava la notte, la robusta fibra del prete resisteva per diciannove giorni agli attacchi del male, cedendo solo oggi dopo una lunga agonia.

Cordiale incontro di personalità

Fraternità italo-francese alla frontiera di Claviere

Auspicata una sempre più attiva collaborazione fra i due Paesi - Il successo della manifestazione sportiva

DAL NOSTRO INVIATO

Claviere, lunedì mattina.

L'inclemenza del tempo — le montagne che circondano Claviere erano ieri avvolte dalla caligine nebbiosa; a tratti la tormenta sibilava tra le ridenti case del minuscolo ma suggestivo Comune di frontiera — non ha ostacolato il successo della manifestazione sportiva né, tantomeno, del cordiale incontro delle personalità italiane e francesi.

Ogni anno, dal 1956, l'Amministrazione provinciale di Torino organizza — attraverso il suo Assessorato alla montagna e lo « Ski club Stam » — una gara internazionale di staffetta per squadre civili e militari. La competizione, di per sè avvincente per il numero e la qualità dei concorrenti, offre lo spunto per una collaborazione sempre più attiva e proficua tra le autorità della provincia e quelle della zona francese. I problemi che interessano le popolazioni confinanti — soprattutto nel campo del turismo — vengono dibattuti con spirito fraterno, senza diaframmi burocratici né cerimonie « ufficiali ». La gente della montagna è fatta per intendersi, qualunque lingua parli. Ed è fatta per comprendersi senza formalismi, alla buona, magari davanti ad un traguardo di corsa sciistica più che ad un tavolo di municipio.

Ieri dalla Francia sono saliti a Claviere il vice-prefetto di Briançon, dott. Jude, con il sindaco Blain, il comandante del territorio militare di Chambéry, col. Lutgen, il presidente del « Syndicat d'initiative » delle Hautes Alpes, signor Gravier, ed altre personalità. Da parte italiana, erano il sindaco di Claviere dott. Santi, il presidente della Provincia prof. Grosso, il gen. Sibille, il comandante della brigata alpina « Taurinense » gen. Sella, il col. Parenti comandante il Legione della Guardia di Finanza, il cap. Alberi per la Legione carabinieri, il cap. Troya comandante la compagnia di Susa della stessa Arma, il viceconsole d'Italia a Gap, Costantini, lo assessore provinciale alla Montagna, avv. Bellora, l'assessore dott. Brosca ed altri.

Non sono stati necessari molti discorsi: si era tra amici, che conoscono da molti anni i comuni problemi e si sforzano di risolverli con proposte positive e alacremente, nell'ambito delle rispettive competenze. Il prof. Grosso ha ricordato che la frontiera di Claviere non divide l'Italia e la Francia, ma le unisce. Ha riassunto le necessità di entrambe le parti e ribadito il pieno appoggio della Provincia. I due governi hanno ormai sanzionato lo spostamento della sbarra di confine, portandola verso Monginevro; non c'è che da augurarsi — ha concluso — che l'unificazione dei servizi di frontiera sia presto un fatto compiuto anche sul piano pratico.

Il vice-prefetto di Briançon ha condiviso l'augurio, ricordando che altri problemi attendono una rapida soluzione: in particolare i trafori del Fréjus, del Colle della Scala e del Colle della Croce.

La quinta edizione del « Trofeo provincia di Torino », disputatasi in mattinata su un percorso di circa 30 chilometri, ha visto in gara 20 squadre. Le tre frazioni del percorso — 10 chilometri in pianura (da Claviere oltre il Monginevro e ritorno), 5 in salita, fino al colle Sorelle, e 2 e mezzo in discesa, dal colle del Bue a Claviere — hanno messo a dura prova tutti i concorrenti. Ha vinto la squadra A della « Scuola militare » francese di Chamonix, seguita da quella di Valgrisanche, dal Cai-Uget di Torino e dalla pattuglia B dei militari di Chamonix. Un'ottima prestazione hanno fornito anche la squadra della « Taurinense », del « Gruppo di soccorso » di Briançon, dello Ski club Antey, dei doganieri di Monginevro e dei ragazzi di Cesana.

Giorgio Lunt

Rubato uno « yacht » a Cuba con donne e bimbi a bordo

L'Avana, lunedì mattina.

Il ministro delle Forze Armate cubano ha pubblicato un comunicato che annuncia « che un gruppo di criminali antirivoluzionari » si è impadronito di uno « yacht » nel porto di Cardenas, situato a 150 km. all'est dell'Avana, dopo aver ucciso un soldato.

Il comunicato formula l'ipotesi che « i criminali si dirigano verso nord » ed ha precisato che « i criminali hanno condotto come ostaggi sette persone tra cui due donne e tre bambini ».

Sottolineata ieri dal Papa l'universalità della Chiesa

Il "Concistoro dell'Arcobaleno,, s'inizia stamane in Vaticano

Un africano, un giapponese e un filippino per la prima volta fra i membri del Sacro Collegio - I neoporporati sono 5 stranieri e gli italiani Traglia e Bacci

Nostro servizio particolare

Città del Vaticano, lunedì matt.

Questa mattina alle ore 9,30 ha inizio in Vaticano, nella sala propriamente detta « del Concistoro » al secondo piano del Palazzo Apostolico, il Concistoro definito fin dal primo annuncio con l'appellativo di « eurofrenastico ».

Nel corso di esso Giovanni XXIII « pubblica » i nomi dei sette nuovi porporati resi noti il 5 marzo scorso da un comunicato ufficiale apparso sull'*Osservatore Romano*: sono quelli del cardinale africano Laureano Rugambwa, vescovo di Rutabo nel Tanganika; del cardinale giapponese Tatsuo Doi, arcivescovo di Tokio; e del cardinale filippino Rufino Santos, arcivescovo di Manila nelle Filippine (i tre porporati danno una particolare impronta di eccezionalità al Concistoro odierno di Giovanni XXIII, essendo la prima volta che esponenti del continente nero, delle Filippine e del Giappone entrano a far parte del Sacro Collegio); gli altri nomi sono quelli, inoltre, dell'arcivescovo di Bourges, in Francia, Giuseppe Lefèvre; dell'arcivescovo di Utrecht, in Olanda, Bernardo Alfrink; dell'arcivescovo Luigi Traglia, fino ad oggi vicegerente e d'ora in poi provicario di Roma a fianco del-l'ormai vecchio cardinale Micara; e del latinista degli ultimi Pontefici, Antonio Bacci, segretario dei Brevi ai Principi nella Corte papale.

Il Papa legge l'elenco degli eletti al termine di un'allocuzione, calcolando infine ai porporati neritori presenti nella sala: « Quid vobis videtur? », ossia « che ve ne pare? »; ma si tratta di domanda puramente formale, simbolica, in risposta alla quale i cardinali si limitano a togliere dal capo lo zucchetto rosso in segno di assenso. Poi, mentre il Concistoro segreto prosegue in Vaticano con la relazione del cardinale Gaetano Cicognani, prefetto della Congregazione dei Riti, sulla causa di santificazione del beato spagnolo Juan De Ribera, morto all'inizio del XVII secolo, i « messi papali » don Valerio Valeri, segretario del cardinale Tardini e, monsignor Redomonte Gallicani, della Cancelleria Apostolica, si recano alle residenze dei nuovi eletti per comunicare loro il biglietto di nomina.

Per i neo-porporati italiani subito dopo le cosiddette « visite di calore », vale a dire di felicitazione, da parte di amici, conoscenti, fedeli, mentre nel pomeriggio sarà la volta dei colleghi del Sacro Collegio e dei membri del Corpo diplomatico. Secondo precise prescrizioni del cerimoniale riguardante i cardinali eletti, dalle visite di felicitazione debbono essere escluse le signore.

Poco tempo addietro, parlando dell'odierno Concistoro, il Papa, con espressione altremodo felice, lo dipinse come il « Concistoro dell'arcobaleno », evidentemente con riferimento alla varietà delle razze cui appartengono gli eletti, ma anche a ciò che di bello in tanta varietà ama Iddio farvi un dono. *Salute*: chi non si sente bene, si avvia verso una fase di benessere fisico.

Capricorno - Lavoro: qualcuno molto importante in un lavoro riuscirà a portarvi dalla sua parte e da tutto ciò ricaverete sicuro vantaggio. *Vita affettiva*: vi incamminerete su un sentiero irto di difficoltà, ma la méta merita le prove da sostenere. *Salute*: disturbi; intestinali si renderanno la giornata pesante. Verso sera il malessere si attenuerà.

Previsioni per l'Ariete: dettate bene. Si tratta solo di guadagnare la preliminare fiducia. Siete già a tre quarti di strada. Gemelli: non fatevi sorprendere dal sonno. Qualcuno potrebbe attendervi il portafoglio di tasca. Cancro: breve ma ardente l'incontro. Nuove emozioni che daranno scopo alla vita e calore all'anima. Leone: potrete folgorare i vostri avversari con parole ben chiare e corrispondenti alla realtà. Bilancia: la notizia non sarà buona, ma in compenso si svilupperanno delle forze benefiche. Scorpione: non lasciatevi scoraggiare dal comportamento altrui. Seguite la vostra strada con determinazione. Sagittario: momentaneamente difficili; avrete sostenere alcune lotte per far valere i vostri giusti diritti. Acquario: lieti messaggi. Le speranze per un miglioramento in campo economico non andranno deluse. Occasioni per incrementare maggiormente la vostra attività. Pesci: giornata di attività intensa con buone prospettive di lauti guadagni, anche se non immediati. Convegni allettanti.

T. Palmadessa

Il canonico Kir, sindaco della città di Digione. (Telefoto)

Fenomeni astrali e previsioni generali: Luna in Toro; in Ariete a Giove e Plutone; opposizione a Nettuno. Avvite modo di riuscire a seguire le idee di qualcuno molto esperto in un lavoro o trarne sicuri vantaggi finanziari. Chi vi ama vuol farvi un dono. Potete contare su un potenziamento della salute. Chi si sente malato, si avvia verso la guarigione. Tipi: **Toro, Vergine e Capricorno.**

Toro - Lavoro: verrete favoriti da vecchi amici. Sarà il caso di approfittare della situazione. Non trascurate niente. *Vita affettiva*: questo è il momento più opportuno per esercitare i vostri diritti. Dimostratevi abili. *Salute*: vi incamminerete verso mutamenti radicali di salute. Potete contare su un potenziamento dell'organismo.

Vergine - Lavoro: non lasciatevi sfuggire nulla: questo è il momento più opportuno perché hanno bisogno di voi. Sfruttatelo tre buone combinazioni. *Vita affettiva*: avrete modo di ritrovare e seguire le idee di qualcuno che vi pensa e sparisce per voi. Chi vi ama vuol farvi un dono. *Salute*: chi non si sente bene, si avvia verso una fase di benessere fisico.

Capricorno - Lavoro: qualcuno molto importante in un lavoro riuscirà a portarvi dalla sua parte e da tutto ciò ricaverete sicuro vantaggio. *Vita affettiva*: vi incamminerete su un sentiero irto di difficoltà, ma la méta merita. Le prove da sostenere. *Salute*: disturbi; intestinali si renderanno la giornata pesante. Verso sera il malessere si attenuerà.

Previsioni per l'Ariete: dettate bene. Si tratta solo di guadagnare la preliminare fiducia. Siete già a tre quarti di strada. Gemelli: non fatevi sorprendere dal sonno. Qualcuno potrebbe attendervi il portafoglio di tasca. Cancro: breve ma ardente l'incontro. Nuove emozioni che daranno scopo alla vita e calore all'anima. Leone: potrete folgorare i vostri avversari con parole ben chiare e corrispondenti alla realtà. Bilancia: la notizia non sarà buona, ma in compenso si svilupperanno delle forze benefiche. Scorpione: non lasciatevi scoraggiare dal comportamento altrui. Seguite la vostra strada con determinazione. Sagittario: momentaneamente difficili; avrete sostenere alcune lotte per far valere i vostri giusti diritti. Acquario: lieti messaggi. Le speranze per un miglioramento in campo economico non andranno deluse. Occasioni per incrementare maggiormente la vostra attività. Pesci: giornata di attività intensa con buone prospettive di lauti guadagni, anche se non immediati. Convegni allettanti.

T. Palmadessa

SPETTACOLI A TORINO

TEATRI E RITROVI

Prenot. biglietti Salone La Stampa, v. Roma ang. v. Bertola, tel. 53-113

Cuneense: 21,15 Comp. Gilberto Govi « Il parto di casa mia ». novità di E. Ennanno.
Teatro delle Arti: Riposo.
Teatro Nobile: ore 21,15 « I Marziani » di F. Zardi con P. Borboni, B. Calindri, V. Santpoli, F. Parenti
Galleria Subalpina (C. Alberto 12): Grandi di G. Sobrile 10-13; 15-20.
La Bussola: Personale del pittore Giovanni Brancaccio.
Museo del Cinema (Palazzo Chiablese, 120 posti): [illegible]

Al Florida Club (p. Solferino, tel. 43-833): ore 21-1 M° Mario Anselmo; canta A. Maria Perotti.
Arlecchino: 21,15 I Campioni.
Fiesta Café chantant Medici 113.
Gaudio: 16,30 danze di ripeso.
Trocadero (A. Doria 9, t. 888-771): ore 21-2 Barlmar e il suo Sestetto.
Columbia Bianca: 13-4 Attrazioni.
Esterli Club: Bonazzelli. Attraz.
La Ferrocquet (via Golto 15): Attrazioni Orchestra Jean Willy.
Piemonte Bonsoir (t. 44-270): Ristor. Danze. Ap 20; fest. 16 le danzante Tentazione (nuova gestione); Attrazioni internazionali

CINEMA E FILMS

Ambrosio: « Jovanka e le altre » con Silvana Mangano, J. Moreau, O. Cravina, V. Milan, R. Bel Geddes, Van Heflin Vist. min 16 anni.
Astor: «Improvvisamente, l'estate scorsa» Elizabeth Taylor, Katharine Hepburn, Montgomery Clift.
Corso: « Salomone » e la Regina di Saba » technicolor technirama con Gina Lollobrigida e Yul Brynner. Or. 14-16,45-19,15 e 22. Ingr. L. 400.
Cristallo: «Olympias tech., Sophia Loren, M. Chevalier, John Gavin.
Doria: «Una ragazza per l'estate» scope a colori con Pascale Petit, Micheline Prasle e Michel Auclair.
Ideal: «I soliti ladri» E. G. Robinson, Rod Steiger, Joan Collins.
Lux: « Il bell'Antonio » con Marcello Mastroianni, Claudia Cardinale e Pierre Brasseur.
Nepoli: « Sacro e profano » cinemascope metrocolor con Gina Lollobrigida e Frank Sinatra.
Nazionale: «Una vampata d'amore» di Ingmar Bergman. Pomer. 400.
Vittoria: « Apocalisse sul Fiume Giallo » tech con Anita Ekberg, Georges Marchal, Franca Bettoia.
Ariston: « Il posto delle fragole » di I. Bergman con B. Anderson
Arlecchino: « Il marito latino ». a colori, Deborah Kerr, R. Brasi.
Augustus: « Il discepolo del diavolo » Burt Lancaster, Kirk Douglas, Laurence Olivier. Piazza 200.
Nazionale: « Davia e Golia » scope tech , E. Rossi Drago, O. Welles.
Torino: «Un militare e mezzo col Rascel Fabrizi, Virna Lisi. Ap 10.

Alexandra: «Una storia di guerra» A. Guinness, J. Hawkins, A. Steel.
Capitol: « Una storia di guerra ». A. Guinness, J. Hawkins, A. Steel.
Fiat: « Una storia di guerra ». A. Guinness, J. Hawkins, A. Steel.
Piemme: « Un condannato a morte è fuggito » di Robert Bresson.
Hollywood: « Adorabile infedele » tec., Gregory Peck, Deborah Kerr
Ideale: «Adorabile infedele» sc. col , Gregory Peck, Deborah Kerr
Massaua: « Attacco alla base spaziale U.S. » tec. R. Egan. Dowling
Massimo: « Attacco alla base spaziale U.S. » tec. R. Egan. Dowling
Principe: «Adorabile infedele» sc. col , Gregory Peck, Deborah Kerr
Romolo: «Adorabile infedele» sc. col , Gregory Peck, Deborah Kerr
Rialto: « Attacco alla base spaziale U.S. » tech. R. Egan. C. Dowling

Adriano: « Place a troppi », Brigitte Bardot, Curd Jurgens.
Alcione: « Cavaliere dalla spada nera» techn. « Riv. con Luciano Tajoli-Marotta 16,18-21,15.
Alpi: «La grande guerra». A. Sordi, Gassman, S. Mangano. Ult. 22.
La Perla: « La fine del mondo ».
Harry Belafonte. Stevens, Forrer.
Regina: « La notte delle spie ».

Asti: « Strage di Frankenstein ». T. Mitchell, R. Burton. Vist. A. 10.
Cinema Gorilla: « Gorilla » e « Dangher corra moglie ». Ap. 16.
Olimpia: Schiave della metropoli.
Poi: « Mare caldo », Burt Lancaster e Clark Gable.
F. Nuova: « Trionfo di Zorro » e « La porta della Cina ». Ap. 10.
S. Felice: « Colline nude » techn.
David Wayne, R. Wynn, J. Barton

Esperia: «Uomo della valle» tech. scope G. Montgomery, Cunningham.
Giardino: « Raffiche sulla città ».
Italiano: « Uomini X » technic.
Mirafiori: « Tribunale senza magistrati ».
Vinaglio: « Zanna gialla » di Walt Disney techn. Fier Parker.

Eliseo: « Godot », Jean Servais, Edwige Feuillère.
Fréjus: «Speculazione al tramonto» technic. J. Agar, M. Van Doren.
Nuovo: « Casa di Madame Kora ».
S. Paolo: « I volti del gen. Ombra ». Jack Hawkins, Gia Scala.

Sergio: « I misteriani » technic
Corallo: «Donna che urla» Ekberg
Reposo: « La grande guerra ». scope, Gassman, Sordi, Mangano.
Orione: « La banda di Las Vegas » a colori, Deborah Kerr, R. Brasi.
Radium: Bella speranza Calhoun.

V. Veneto: «Squali del III Reich»

Astra: « Isola delle vergini », J. Stevenson, J. Richards.
Bernini: «Signora prende il volo»
Ellys: « Guai ai vinti » Ferraro.
Europeo: « La grande paura ».
Excelsior: « Terra indiana » tech. Karl Larsen, Buddy Ebsen.
Massaua: « Terrore della maschera rossa » scope techn. 1ª via. Te.
Odeon Ingrassa di Boemia. Crik-ok
Star: « Amanti di Jess il bandito » col. Peggie Castle, B. Donald.

Adua: Cavalieri temerari, Brady.
Azzurro: « Tutti al giro d'Italia » Totò e Fausto Coppi.
Brescia: « Fluido mortale » colori.
Zodiaco: «Filibustieri finanza.
Bri-Dan: « Malesia ».

Fortuna: «Sabbie rosse» Douglas.
Major: « Operazione notevole » col. C. Grant, T. Curtis, D. Merrill
Nord: « Il grande campione » Kirk Douglas, Marilyn Maxwell.
Palermo: Amsterdam operazione diamanti.
Sociale: «Audace colpo» soliti ignoti, V. Gassman, Nino Manfredi.
Zaili: « Spalle al muro ».

Cabiria: « Petrolio rosso ».
Colosseo: « Operazione Cicero », James Mason, Danielle Darrieux.
Continental: « Donne all'inferno » Eva Ingeborg, Rori Fortels.
Flores: « Occhi che non sorrisero » Italia: « Testamento di sangue » techn. Jack Mahoney, K. Hunter.
Moderno: « Diplomatico e l'avventuriera » e «Tesoro Sequoia tech. Piemonte: « La cento chilometri » Massimo Girotti, Yvonne Monlaur.
S. Carlo: « Duello a Rio Argento » **Spezia**: « Giustiziere del Kansas » scope colori George Montgomery.

Diana: « Uomo della valle » techn.
Dora: Conquistatore dell'Oregon.
Roma: « Tutta la verità ».

Alba: « Agguato grande Canyon »
Ambra: Contrabbando a Marsiglia
Apollo: « L'amante jura ». Romy Schneider, M. Presle technic.
Ideale: « I dragoni dell'aria ».
Lucento: Soledad, tec.sc. Gomez.
Lutrario: « Frankenstein contro uomo lupo ».
Splendor: « Quella certa notte » Jean Servais, Milène Demongeot.

Ridotti E.N.A.L. — Ambrosio, Augustus, Cristallo, Corso, Doria, Nuovo Romano, Reposi, Adriano, Massimo, Odeon, Star, Bernini, Europeo, Excelsior, Artecchino, Regina, Belgio, Brescia, Palermo, Edera, Nord, Apollo, Vinaglio, Italiano, Rilseo Italia, La Perla, Roma, Doria, Milton, Piemonte, Flores, S. Colosseo, Teatro Carignano: Compagnia « Gori » (biglietti all'Enal).

Prima prova del campionato italiano di ciclismo

Carlesi batte in volata Nencini sul traguardo di Reggio Calabria

I due toscani sono fuggiti nel finale ed all'arrivo hanno preceduto di 41 secondi un gruppo di 17 inseguitori - Un lungo e coraggioso tentativo di Coletto nella tappa centrale della corsa

DAL NOSTRO INVIATO

Reggio Calabria, lun. matt.

Il Giro della Calabria che ieri abbiamo seguito per intero nel suo svolgimento senza perderne neppure una pedalata, grazie anche alla velocità e alla sicurezza della nostra «1800», può riassumersi in tre fasi, nè episodi — al termine dei quali due soli corridori, superstiti di una lotta accanita, sono rimasti al comando della corsa: Nencini e Carlesi. Raccontiamole, col minimo indispensabile di parole.

Prima fase: dalla fuga iniziale di sette corridori al momento in cui furono raggiunti. Durata: 138 km. A scappare, dopo neanche cinque minuti di corsa, furono Dante e Piscaglia dall'Ignis, Manie della Philco, Van Aerde e Brandolini della Carpano, Piazzi della Ignis e Guarnaccini della Emi. Il loro vantaggio andò a mano a mano aumentando. Al 50° chilometro era di 1'58" su una pattuglia di quattro, uscita per la prima dal gruppo e alla quale a mano a mano si aggiunsero altri corridori — sino a che, al passaggio da Bianco, dopo 77 km. di corsa, questi inseguitori, sempre a tre minuti scarsi, raggiungono il numero di ventiquattro. Ne fanno parte, fra gli altri, Ciampi, Martin, Fantini, Baffi, Pettinati, Tino Coletto, Brankart e Molenaers.

A questo punto, il grosso che aveva lasciato fare, si riscuote: accelera l'andatura e una decina di chilometri dopo acchiappa i ventiquattro. Una volta attenuato lo scopo, rallenta, costacchè a Gioiosa Jonica, dopo 106 km. di strada ed all'inizio della lunga salita per scavalcare l'Appennino e portarsi nuovamente sul versante tirrenico, il vantaggio del drappello in fuga è salito a 3'08" per Azzarelli, Horn, Buscon e Ratvig venuti avanti, a 5'50" sul grosso.

Si deve salire al passo del Limina (altitudine metri 800, km. 153 dalla partenza). Le posizioni non cambiano salvo un lieve guadagno del grosso gruppo inseguitore che dimezza così il ritardo che aveva all'inizio. In certi tratti, la pendenza è assai dura, si sale fra la nebbia che impedisce di vedere oltre i dieci metri. Breve lotta nel drappello al comando, per l'onore di passar prima lassù. La spunta Brandolini, che precede Dante, Maule, Piscaglia e gli altri in fila, distanziati di pochi metri. A 9'50" segue Nencini in testa, anche lui, di una folta compagnia, dalla quale, nei tratti più ardui, avevano perduto terreno Moser e Carlesi, che vengono a 9'55". Al fondo della discesa (137° chilometro) il gruppo degli inseguitori si è ingrossato fino a contare una trentina di uomini, controllati a 1'45" dall'accoppiata. Data la diminuzione del distacco, per un momento si pensa a un vicino ricongiungimento. Ma no. In vista dell'altura su cui si erge Lazzarona (km. 162) gli attivi della compagnia sono risaliti a 56.

Seconda fase: attacco di Tino Coletto e sua fuga. Durata 53 chilometri circa. Questo è stato uno degli episodi più belli della giornata. La salita è breve, neanche tre chilometri, ma dura. Il coriaceo si porta in testa, accelera di scatto, rompe il contatto col gruppone e se ne va. Su, in cima al colle, ha già duecento metri di vantaggio che aumenta nella discesa. Dopo questa, la strada si fa piana: e Coletto, che ha fatto saltare la catena sul pignone grande e vuole profit-

Carlesi supera Gastone Nencini a Reggio Calabria (Telefoto)

tare sin tanto in favore, con bellissima azione si avvicina alla pattuglia dei sette fuggitivi, la raggiunge, e senza concedersi un attimo di sosta, la stacca — portandosi, da solo, al comando della corsa. Ultimo a rassegnarsi era Brandolini, ma anche lui è costretto a cedere.

In vista di Rosarno (chilometri 176), le posizioni sono: in testa il torinese, che precede di 40" i sette che seguita a 3 minuti il grosso. Incoraggiato dall'ex corridore Fazzi che ora dirige la squadra della Ghigi, Coletto inizia nella fuga. Il tragitto è ancora lungo, quasi cento chilometri, e Coletto arrischia il gioco grosso. Il suo vantaggio sale: Al passaggio a Polistena (km. 190), il gruppo che ha ingoiato uno dopo l'altro i sette fuggitivi della mattina, accusa 8'40" di ritardo. Ma, poichè non si è lontani dall'ultimo ostacolo naturale del percorso, nel quale potrà giocarsi la carta decisiva, gli inseguitori si risvegliano. A dirigere la caccia a Coletto si alternano un po' tutti gli avversari: l'interesse di neutralizzarlo è generale, e gli sforzi vengono perciò messi in comune. A Gioiosa Tauro (km. 210) dove la strada comincia lievemente a salire, essi sono ancora a 8'15" dal fuggitivo.

Questi ancora si difende, ma dietro a lui la corsa si muove, gli scatti si succedono, la velocità aumenta, la fila si allunga, si disgrega, si rompe in tanti tronconi. Un palo di Defilippis cerca di rimediare, ma è subito inseguito e raggiunto. Coletto appare a duecento metri, poi a cento; e dargli il colpo di grazia è Carlesi, il primo che, all'entrata di Palmi, gli piomboca addosso alla testa del gruppo, ora fortemente ridotto. Ne fanno parte diciassette corridori. La seconda fase è terminata a Palmi con la resa di Coletto.

Terza fase, con l'attacco di Nencini, e sua conseguente fuga con Carlesi. Essa dura i cinquanta chilometri che da Palmi, dove comincia la salita al colle di S. Elia, portano all'arrivo. I diciassette componenti del primo gruppo sono: quattro della Legnano: Battistini, Azzini, Massignan e Casati; tre della Ignis: Baffi, Cesari e Tinazzi; due della Philco: Carlesi e Adriaenssens; due della Carpano: Nencini e Defilippis; pure due della Gazzola: Fantini e Gismondi; tre della Torpado: Galeazzi, Accordi e Franceschetto; e Matteo della Emi. Quasi immediatamente, Nencini scuote il drappello, e parte all'attacco. In un primo momento soltanto Battistini e Carlesi lo inseguono e riescono a raggiungerlo. Poco dopo sopraggiunge Franceschetto, portando a quattro l'avanguardia. A un chilometro dal valico, dopo avere condotto fino allora a sostenuta andatura, Nencini opera un palo di scatti. Il secondo è fatale a Battistini ed al giovane padovano. Con il bianconero rimane soltanto Carlesi.

In vetta, passano nell'ordine, precedendo di 41" Battistini e Franceschetto, di 45" i primi della lunga fila. Nella pericolosa discesa i due fuggiaschi aumentano il loro vantaggio che a Bagnara (35 km. all'arrivo), è salito a 1'45". La lotta si restringe fra i due in fuga e il gruppo che alle loro spalle si è ricomposto per l'inseguimento. Dei diciassette che erano ai piedi della salita, qualcuno, oltre ai due fuggitivi, ne manca, mentre altri sono riapparsi dalla ritirata e sono Contarno, Brankart, Fallarini e Zambon. Diciotto dunque, contro Nencini e Carlesi. L'ultima mezz'ora di corsa è emozionante. A Scilla il vantaggio dei due Nencini ancora di 45", scende a 40" a 8 chilometri dal traguardo. Torneranno? Non torneranno?

Tornano; si mantengono al comando davanti agli inseguitori, che all'ultimo chilometro perdono Defilippis e Fantini per foratura (Defilippis è particolarmente sfortunato: buca, ripara a buca rinnovo); e si buttano in volata. Qui, la maggiore velocità di Carlesi ha la meglio, imponendosi a Nencini per due lunghezze. Nello sprint per il terzo posto, disputato con l'accanimento derivante dal punteggio per il campionato delle squadre, Baffi ha la meglio davanti a Galeazzi, Contorno eccetera.

Vittorio Varale

Ordine d'arrivo

1. Carlesi, 274 km. in 7 ore 26'13" (media km. 38,935); 2. Nencini a due lunghezze; 3. Baffi a 41"; 4. Galeazzi; 5. Contorno; 6. Massignan; 7. Centazzi; 8. Brankart; 9. Gismondi; 10. Zumbani; 11. Casati; 12. Azzini; 13. Accordi; 14. Adriaenssens; 15. Tinazzi; 16. Fallarini; 17. Battistini; 18. Motes; 19. Franceschetto tutti con lo stesso tempo di Baffi.

20. Liviero a 4'22"; 21. Magni; 22. Sabbadin; 23. Ippoliti; 24. Fantini; 25. Chiti; 26. Kuzinka; 27. De Breyne; 28. Moser; 29. Defilippi tutti con il tempo di Liviero; 40. Martin a 11'25"; 49. Pizzoglio a 21'40".

CLASSIFICA A SQUADRE: 1. G. S. Philco p. 56; 2. G. S. Ignis p. 58; 3. Torpado p. 61; 4. Legnano p. 62; 5. G. S. Carpano p. 68; 6. G. S. Gazzola

Ordine d'arrivo

1. Carlesi, 274 km. in 7 ore 26'13" (media km. 38,935); 2. Nencini a due lunghezze; 3. Baffi a 41"; 4. Galeazzi; 5. Contorno; 6. Massignan; 7. Centazzi; 8. Brankart; 9. Gismondi; 10. Zumbani; 11. Casati; 12. Azzini; 13. Accordi; 14. Adriaenssens; 15. Tinazzi; 16. Fallarini; 17. Battistini; 18. Motes; 19. Franceschetto tutti con lo stesso tempo di Baffi.

20. Liviero a 4'22"; 21. Magni; 22. Sabbadin; 23. Ippoliti; 24. Fantini; 25. Chiti; 26. Kuzinka; 27. De Breyne; 28. Moser; 29. Defilippi tutti con il tempo di Liviero; 40. Martin a 11'25"; 49. Pizzoglio a 21'40".

CLASSIFICA A SQUADRE: 1. G. S. Philco p. 56; 2. G. S. Ignis p. 58; 3. Torpado p. 61; 4. Legnano p. 62; 5. G. S. Carpano p. 68; 6. G. S. Gazzola

In serie B: diciottesima partita utile del granata

Gualtieri trascina il Torino alla vittoria sul Parma: 2-0

L'esordiente centrattacco, che ha solo diciannove anni, segna il primo goal e si fa notare per la vivacità del gioco - Sentimenti V espulso

Ancora un giovane alla ribalta del calcio: Ulisse Gualtieri, centravanti di diciannove anni. La vittoria del Torino sul Parma (diciottesima gara utile consecutiva della «sbalorditiva» squadra granata) porta il suo nome. Gualtieri ha segnato il primo goal, è stato l'animatore delle fasi più interessanti del confronto, si è fatto applaudire per la sua tecnica, ammirare per la freschezza, perdonare per la inesperienza unita a quell'allegra sbruffonaggine che sorge solo dalla sicura valutazione dei propri mezzi. L'allenatore Senkey, esperto navigatore del mondo sportivo, badava a ripetere a incontro finito «non guastatemi il ragazzino con troppi complimenti, non fategli credere di essere un asso».

«Zio» Senkey ha ragione. Gualtieri può ricordare un significativo e non lontano precedente in campo granata, il toscanino Placeri che alla sua prova d'esordio mortificò addirittura Pedroni dell'Alessandria dando l'impressione di poter arrivare a quote molto alte. Placeri invece incontrò molto presto il rovescio della medaglia: rimase nell'anticamera del club e cui sono ammessi soltanto gli assi. Forse volle «arrivare» troppo in fretta, forse non aveva tutti i mezzi per sfondare.

Gualtieri, come carattere sembra più cauto. La stessa felicità ingenua con cui ieri ringraziava i compagni di squadra in entrare e Virgili in particolare, indica in lui una consapevole modestia. Dovrà abituarsi alla dura lotta del campionato, imparerà a non trattenere eccessivamente il pallone, a scattirsi in area. Per sua fortuna ha dunque molti traguardi ancora da superare per giungere al gran calcio professionistico. E' certo però che il primo tratto, l'ha compiuto di slancio. Ieri il suo non è stato un passo, ma un balzo.

Immesso nel Torino ad applicare la difficile tattica del doppio centravanti (l'altro naturalmente era Virgili) il ragazzino non ha sfentato a trovare i collegamenti, nè a sfuggire al peso delle responsabilità. Forte di una bella finta al momento di entrare in azione, ha messo spesso in evidenza i suoi numeri migliori, lo scatto dell'avversario appunto con la finta del corpo, la corsa veloce col pallone al piede ed il tiro pianzato. Il suo goal, al 31' del primo tempo, è avvenuto proprio così. Su allungo di Farrini, l'esordiente Gualtieri si è liberato di Salomoni (un altro «prossimo olimpico») ha evitato Sentimenti V e in piena velocità ha poi battuto il portiere Bandoni. Questa rete ha compensato il Torino dell'incidente toccato poco prima a Massero. Lo sfortunato attaccante in uno scontro con Poili aveva riportato una forte contusione alla testa del perone. E' rimasto in campo, appoggiandosi con precauzione alla gamba destra bendata, ma praticamente non ha mai più potuto collaborare con i compagni di squadra.

Il granata Gualtieri (al centro) impegna il portiere del Parma Bandoni (foto Moisio)

Il Torino non per questo ha variato lo schema di gioco. Bonifaci (maglia numero 6) lavora da regista. Farrini (numero 10) ara in realtà un mediano e Virgili e Gualtieri costituivano le punte avanzate. Il Parma rispondeva con Sentimenti V, difensore volante e con i mediani Salomoni e Lulich stretti al centro, per controllare i due attaccanti di punta del granata. Sebbene mancassero di quattro titolari (Scnoini, Azzali, Calesolari e del terzino Silvagna) gli ducali ben preparati dall'allenatore Mazzetti giocavano con brio. Anche nel Parma un esordiente si faceva notare, il diciottenne Morisi o Pozzi suo coetaneo collaborava con brio alle azioni della prima linea. L'uomo più insidioso era però Michelotti, un centravanti veloce e agguerrito, che per il Parma ha il solo grave difetto di essere proprietà della Roma (gioca infatti in prestito). Sempre tra gli emiliani l'ex-collega di Stojanpal e Cervwirk, l'ala Matteuoni che disputò in passato due campionati in Austria, rendeva utilmente servizi alla compagine con l'accorto lavoro di centrocampo.

La partita dopo il goal di Gualtieri è continuata vivace con alternarsi di attacchi. Salomoni si faceva notare per un paio di ottimi interventi. Al 41' su centro di Morisi il portiere del Torino correva un rischio serio poichè la palla stava per rimbalzare sulle gambe di Ferrario e finire in autogoal. Per fortuna del granata il centromediano riusciva a trovarsi abilmente in tempo e con una scivolata in mise a terra. L'arbitro giustamente mandò via l'irascibile difensore. Al posto dell'espulso il Parma spostò Cocconi al centro, mettendo Poli a terzino destro.

A calmare gli spettatori accorse comunque, al 36' Virgili imbastire una tesaca azione sulla destra. Quando gli avversari stanno per piombargli addosso, il capocannoniere della serie B tocca verso sinistra. Una finta intelligente del solito Gualtieri fa filtrare il pallone a Crippa a questi, ben piazzato, prende la mira e mette a segno.

Soldan ha concluso il confronto aggiungendo al successo granata la firmetta di un intervento da campione. A pochi minuti dal termine il portiere riusciva ad intuire la traiettoria di un pallone scagliato da Pozzi proprio tra le gambe di Ferrario e per di più decisio leggermente da quest'ultimo. In tuffo bloccava.

Così ancora una volta il Torino esce dal campo senza aver incassato neppure un goal. Sono diciannove le sue partite senza reti al passivo. Soldan pare aver creato un muro invisibile davanti alla sua rete, la squadra è in testa, rimedia alle assenze dei titolari (Grava, Sessa, Moschino, Cancian e così via), non perde da diciotto gare. E' lanciata con sicurezza verso la promozione. E c'è chi la critica....

Paolo Bertoldi

TORINO: Soldan; Sessa, Garbaudo; Ferrario, Bonifaci; Massero, Virgili, Gualtieri, Farrini, Crippa.

PARMA: Bandoni; Cocconi, Poli; Salomoni, Sentimenti V, Lulich; Morisi, Franceschetti, Michelotti; Pozzi, Matteuoni.

ARB.: Stanicone di Palermo.

SPETT.: 15 mila.

Fulmineo inizio del Novara sul campo del Verona: 2-0

I piemontesi vanno in vantaggio dopo pochi secondi e raddoppiano proprio allo scadere del tempo

Dal nostro corrispondente

Verona, lunedì mattina.

Con una difesa ottimamente registrata e con un po' di fortuna, il Novara non si è lasciato sfuggire il vantaggio che aveva ottenuto dopo appena 90 secondi di gioco: ed anni, quando il Verona, dopo una serie lunghissima di azioni troppo spesso confuse e inconcludenti, ha rallentato la sua pressione, gli capiti, quasi allo scadere del 90° minuto, hanno arrotondato il bottino.

Il Novara è andato subito in vantaggio, grazie a un grosso errore di Segalli: su una palla scagliata male da Galimberti, il centromediano veronese, anzichè rinviare, ha effettuato un passaggio alla stesso Galimberti, che toccava subito a Celia, il quale inscenava con un preciso rasoterra. Reazione immediata dei padroni di casa e all'11', su una confusa azione derivante da un calcio d'angolo, Maioli di testa mandava nella porta sguarnita, Scapecharozzi riceveva, ma a tutti era parso che la palla avesse già superato la linea. A conclusione di un altro lungo periodo di supremazia del Verona, al 30', raccoglendo un lungo traversone di Bagnoli, Beltrami interveniva di testa e colpiva in pieno la traversa.

Nella ripresa spettacolosa parata di Lena al 10', su un forte tiro di Tinazzi verso l'angolo alto; al 28' Corso, in ottima posizione, si attardava in un'inutile finta; 3 minuti dopo, lo stesso Corso tirava a lato, quando era già solo davanti a Lena. Al 44' calcio d'angolo per il Novara: batteva Renato, Celia raccoglieva, scartava Zamperlini e con un forte tiro dal basso in alto portava a due le reti del novaresi.

g. n.

Verona: Cheori; Scalmani, Fanetta; Zamperlini, Begalli, Beltrami; Bagnoli, Maioli, Corso, Tinazzi, Baruffi.

Novara: Lena; Miazza, Scapecharozzi; Faira, Udovicich, Passavin; Mentani, Zeno, Galimberti, Celia, Renato.

Arbitro: Sebastio di Taranto.

Reti: 1° tempo: Celia a 1'30"; ripresa: Celia al 44'.

L'ex-sampdoriano Tortul si scatena in Padova-Samp: 4-1

Tre goals realizzati dalla mezz'ala biancorossa

Dal nostro corrispondente

Padova, lunedì mattina.

Con una prestazione autoritaria il Padova ha facilmente superato l'ostacolo della squadra ligure. Sebbene le due formazioni fossero largamente rimaneggiate (il Padova mancava di Gello, Biason, Pison e Zanier per non parlare di Moro, che riprenderà l'attività solo nel prossimo campionato, e la Sampdoria era priva di Mora e Cucchiaroni), si è assistito a un gioco di un certo livello tecnico, principalmente per merito della prima linea padovana da una parte e di Skoglund, Marocchi e Tuchi dall'altra, e questo nonostante la partita abbastanza presto sia scesa d'intensità in seguito alla partenza dell'ex-sampdoriano Tortul.

La partita, sebbene il risultato non sia mai stato in dubbio, è stata piacevole, ma non priva di qualche scorrettezza da ambedue le parti. Al 10' la prima rete. Un difettoso sampdoriano batte una punizione dal limite dell'area. Perani a pochi metri intercetta il tiro, allontanai forse con la mano e fila diritto verso Rosin, che non è vicino sparato; la palla sta per perdersi sul fondo, ma l'ala riesce a recuperarla ed effettua un cross sotto porta: respinta di testa di Barrasconi, riprende però Tortul che mette in rete. Dopo 7' una parata da campione di Pin, che mette in angolo una palla colpita di testa da Ocwirk su cross di Bolsoni. Quindi una stupenda azione di Skoglund coadiuvato da Tuchi e Ocwirk. Ma Pin esce coraggiosamente, salvando in sua porta. Il Padova al 22' raddoppia, grazie a un'azione da manuale di Perani, che, dribblato Marocchi, si presenta davanti a Rosin. L'ala ha un momento di esitazione, rimediata però da Tortul, che irrompe accentendo la rete. Una buona occasione perde da Brighenti e quindi il terzo goal. Vincenzi (37') agguanta Brighenti al limite dell'area. La punizione dal limite è trasformata da Tortul, che trova lo spiraglio giusto.

In vantaggio di 3 reti, il Padova inizia in souplesse la ripresa, limitandosi a controllare le azioni dei liguri. Al 27', Bolsoni accorcia la distanza sfruttando alle spalle di Pin. A 2' dal termine, con una travolgente azione appoggiata su Rosa, Perani mette in rete il quarto padovano. Una rete di Brighenti è stata annullata per fuori gioco dall'arbitro che ha pure invalidato un goal di Bolsoni per carica al portiere.

p. v.

Padova: Piu; Secco, Cervato; Gasperi, Scagnellato, Mari; Perani, Rosa, Brighenti, Tortul, Barbolini.

Sampdoria: Rosin; Vincenzi, Marocchi; Bergamaschi, Bernasconi, Vicini; Bolsoni, Ocwirk, Tuchi, Delfino, Skoglund.

Dopo Genoa-Udinese (0-0) i tifosi protestano contro i rossoblù

Solo nel finale la squadra ligure si è fatta minacciosa - I giocatori in ritiro a Novi Ligure - In formazione incompleta i friulani

Dal nostro inviato

Genova, lunedì mattina.

Dopo Busini, Carver, dopo Carver Frossi ma il Genoa continua a deludere e a non vincere. Ieri i rossoblù liguri, impegnati contro una modesta Udinese, priva della coppia di mediani laterali titolari (Menegotti e Sassi), hanno dovuto accontentarsi di un giusto 0 a 0. Non deve trarre in inganno il *forcing* finale dei ragazzi di Frossi; si è trattato di un episodio che non ha avuto, nè poteva avere risultati concreti.

A questo punto viene spontanea una domanda: potrà Frossi ridare estro, vigore, coraggio ai rossoblù? Il ritorno del tecnico friulano era stato chiesto a gran voce dai tifosi, ed ai loro voleri si era assoggettato il presidente Gadolla, lo stesso che pochi mesi prima aveva allontanato il tanto discusso trainer. Rifatta la pace, trovato un accordo con il Napoli, avuto il consenso dai competenti organi federali, il «dottore» è tornato ieri in panchina a dirigere le operazioni. Il risultato lo sapete, ma Frossi non si è per nulla turbato. Ha avuto un attimo di reazione dopo la gara, quando i tifosi (qualche centinaio) hanno disamorassamente dimostrato la loro disapprovazione ai giocatori, ma tutto è finito bene. Le prime disposizioni del «nuovo» allenatore sono state draconiane: tutti «in coliggio» a Novi, fin da ieri sera. Oggi giornata di libertà, ma il ritiro riprenderà domani e non vi sarà altra interruzione nè saranno ammesse distrazioni. Domenica ci sarà il «derby» con la Sampdoria, poi sarà ospite di Macasi la Juventus. Il calvario continua, e la situazione potrebbe aggravarsi in modo irrimediabile. Non c'è tempo per riflettere, bisogna agire subito, ed è quanto intenderà di fare Frossi nei prossimi giorni.

La gara contro l'Udinese ha messo a nudo un particolare disagio tecnico all'attacco, ma ha pure confermato che i giocatori sono ben lontani da un appena passabile stato di forma. Squilibrati di rendimento anche in difesa, manovra lenta e con fitti passaggi, insufficienza generale nel tiro in porta. L'Udinese presentava Macuzza mediano sinistro, aveva arretrato il tecnico Giacomini (che gioca normalmente mezz'ala), aveva richiamato in squadra Cancila, un ragazzo fino nel tocco ma assolutamente acerbo specialmente nelle azioni sotto rete. Il caso ha voluto che proprio ai giovane attaccante capitassero le migliori occasioni da goal, e Cancila la ha tutte clamorosamente fallite.

Contro questa squadra, schierata prudentemente a catenaccio, il Genoa non ha potuto far niente. Abbastanza il «aperto» dopo un quarto d'ora di gioco, Barison ha confermato di non essere più il fresco e pericoloso «uomo di punta» di qualche mese fa, Calvanese non è centravanti neppure se lo vuole Frossi; Frignani, pur con i suoi difetti, è stato il migliore. Quasi anche in difesa; nel grigiore generale si è confuso Corradi, Carlini ha commesso gravi errori, troppo inconsistente il lavoro di appoggio di Piquè. Un Genoa povero, contro una povera Udinese. Questa, in sintesi, la partita, della quale è inutile ricordare una cronaca dettagliata.

Elenchiamo gli episodi più interessanti. All'inizio potrebbe segnare Barison, ma il suo tiro di testa è respinto sulla linea della porta da Valenti. Al 23' avanza in contropiede Milan, ma sbaglia la mira, sempre Milan poco dopo alza sulla traversa. Questo è il periodo migliore del Genoa, ma il brivido dei goal viene da... Manente, che nel tentativo di respingere per poco non combina il guaio di un autogoal.

La ripresa segna una sempre più accentuata decadenza nel gioco dei rossoblù. Pentrelli domina ormai il centro campo, Bettini si fa luce un paio di volte; ed al 16' Buffon deve uscire a valanga sui centravanti bianconero ormai solo e pronto a scoccare il tiro finale. Il pubblico, accorso numeroso per festeggiare la prima vittoria «marca Frossi», esce deluso e sconcertato. Fischi, disapprovazione, sconforto. Non è possibile giudicare il Genoa di oggi. Si lanci a Frossi il compito di lavorare «a oltranza» di Novi: il dottor Annibale avrà modo di studiare la situazione con calma. Vedremo nei prossimi giorni come saprà risolvere il difficile problema...

Giulio Accatino

GENOA: Buffon; Corradi, Beraldo; Piquè, Carlini, Pantaleoni; Frignani, Abbadie, Calvanese, Leoni, Barison.

UDINESE: Romano; Del Bene, Valenti; Giacomini, Pinardi, Manente; Pentrelli, Milan, Bettini, Cancila, Fontanesi.

Arbitro: Rebuffo di Milano.

Da sei anni i rossoneri non battevano i nerazzurri

Altafini segna quattro reti nel derby Milan-Inter: 5-3

Dal nostro corrispondente

MILANO, lunedì mattina.

Il punto di minor resistenza dell'Inter (Cardarelli) si è trovato a dover fronteggiare il punto di maggior forza del Milan (Altafini), assicchè l'andamento e l'esito del 139° «derby» è ambivalente hanno finito con l'essere fortemente influenzati dagli errori commessi dal centrocampista avversario, la prova al limor panico dopo la prima sottorete. Dopo sei anni di paraggi e di scontitte, i rossoneri hanno così potuto festeggiare la gioia e la soddisfazione del successo.

Dopo appena tre minuti, il Milan era già in vantaggio, grazie ai goal segnato di testa da Altafini, che, smarcatissimo, non aveva difficoltà a battere in rete da due o tre passi un lungo cross di Grillo. Al quarto d'ora Cardarelli, evidentemente in stato di allarme per la sua palese impossibilità a contrastare il centravanti avversario, lanciava addirittura a mano di un falso rimbalzo del pallone lo stesso Altafini, che non perdonava: due a zero. Tutti addosso al «guastafeste» rossonero, ed allora ecco al 21' avanzare liberissimo Galli, che non sbagliava il tiro conclusivo.

Poco dopo le maglie Altafini, sfuggito ancora a Cardarelli, avrebbe segnato la quarta rete rossonera, dopo avere superato il portiere in uscita, se Guarneri non avesse respinto col corpo sulla linea della porta (forse con l'aiuto della mano). Dopo il vago diversivo di una rete di Bencati, annullata per fuori gioco, Altafini fruiva al 39' di un preciso passaggio di Invernizzi e, sfuggito all'inseguimento di quattro difensori, metteva alle spalle di Matteucci il quarto goal.

Gli ospitanti si mascolarono al fischi ed a questo punto i nerazzurri sfoggiavano i primi cinismi della loro ardente ma furiosa riscossa. Dopo un tiro di Maroghetti (che fu del primo minuto era rimasto assopito in uno scontro fortuito con Altafini) respinto dal palo a portiere battuto, Bencati a tre minuti dal riposo forzava la guardia dell'estremo difensore avversario con un tiro parabolico sferrato dal limite dell'area di rigore. I nerazzurri si ripresentavano in dieci nel secondo tempo (Maroghetti, sempre poco utilizzabile, rientrerà al 7° vincendo il parere del medico sociale) e cercavano a forza di volontà di risalire la corrente; ma al 19' erano Altafini, lavato contrastato dall'incolpevole Cardarelli, fulminava in rete.

Un po' di stanchezza incominciava tuttavia a farsi sentire nei ranghi rossoneri, Lodigiani, Galli e Grillo non potevano correre come nel primo tempo e l'iniziativa del gioco passava ai nerazzurri, che al 28' ottenevano il goal della soppa per merito appunto di Maroghetti, ed al 31' accorciavano ulteriormente le distanze con Angelillo, prodigo come non mai e di gran lunga il migliore in campo, assieme ad Altafini (che per la prima volta, da quando gioca in Italia, ha segnato 3 goals).

LEO CATTINI

MILAN: Albani; Fontana, Zagatti; Lodigiani, Maldini, Occhetta; Fogar, Galli, Altafini, Grillo, Bettini.

INTER: Matteucci; Guarneri, Galli; Lindskog, Cardarelli, Invernizzi; Bicicli, Bencati, Firmani, Angelillo, Maroghetti.

ARBITRO: Jonni di Macerata.

Lamperti e Richardson «europei» di boxe

Due titoli europei di boxe sono stati assegnati ieri, rispettivamente sul ring di Marsiglia e sul ring di Dortmund. A Marsiglia, il francese Lamperti ha sconfitto ai punti in 15 riprese lo spagnolo Mancio Garcia ed ha così conservato la «corona» dei pesi piuma; a Dortmund invece si sono incontrati il tedesco Kalbell e l'inglese Richardson per la conquista del titolo dei massimi lasciato vacante da Johannsson; si è imposto Richardson per k.o. tecnico alla tredicesima ripresa.

BERGALLO - ARESE
CASA DEL SOFA'
SALOTTI - DIVANI - POLTRONE SOFA' LETTO - POLTRONE LETTO MOBILI LETTO

Corso Cassia 85 - Telef. 80-803 Via Berthollet 17 Via Di Nanni 2 (Moncalieri)

ANNUNCI ECONOMICI
COMMERCIALI L. 100 per parola

MOTORE industriale 20-40 hp accoppiato a cofano, fiancata, frizione, ruote 7. Telefonare 772-166. 161

AFFARONE vendo compressori gruppi Bubba 12-14 kmh, ottimo stato. Telefono 387-360 Torino. Scrivere: «Pubblicità Stampa 5302 — Torino».

CESSASI attività completa abbigliamento cantiere costruzione causa trasferimento. Scrivere: «Pubblicità Stampa 1965 — Torino».

PRESTO vendo compressore aratura per fusibile condizionati. Via Torricelli 4.

ARTIGIANATO L. 50 per parola

ACQUISTASI montaggio parti elettriche. Telef. 271-271 serale. A24627

SOC. CAPITALI CESSIONI MILIARDI AS. L. 100 p. p.

CEDESI bar trattoria, sfioglio (adatto) 5.000.000 ottimo commercio. Piazzale Garibaldi 5. 94

ADRIANO bar angolare fronte stabilimento, ingrosso, lavoro garantito (adatto) 6.000.000. Ucrie, Cavour 38. 141

A nuove condizioni: prestiti personali, immediati rimborsabili 10 mesi, direttamente commissionari a lavoratori, impiegati, funzionari, artigiani, residenti Torino e Piemonte. Fratelli massimi assicurativi in poche ore, anche ipotecati. Modicità, serietà, segretezza. Finanziamenti, piazza Statuto 24 (angolo via G. Donadei). Telef. 47-046. 28

ADRIANO commerciale attrezzatura nuova ultima posizione redesi 1.800.000. Ucrie, Cavour 38. 141

AFFARONE cedesi 250.000 negozio commerciale. Telef. 30-783. A19898

ALIMENTARIO motorizzatissimo forte incasso alloggio cedesi affarone 3.600.000. Frana, del Carmine 23. 20148

ATTENZIONE causa malattia cedesi avviata officina vendita riparazioni moto. Telef. 660-176. A24782

AVVIATISSIMA attrezzata copisteria centro periferico commerciale cliencela dimostrabile cedesi urgentemente causa malattia. Scrivere a Pubblicità Stampa 5278 — Torino». A24468

AVVIATISSIMO negozio ricami rimagliatrice cedesi. Telef. 660-291. A24618

CAFFE' bar bilancio moderno toccasana locasio 50.000 cedesi 7 cellini. Frana del Carmine 23. 20148

CAFFE' trattoria giochi locali 45.000 giornaliera dilussignando cedesi. Telefonare 53-067. A23802

CEDESI officina produttiva, lubi avviatissimi ed altre. Richiesta L. 2.500.000. Telefonare 393-536 dalle 13 alle 17.

CEDESI negozio di articoli sanitari e igienici. Telef. 290-878. A24648

CEDESI negozio maglieria biancheria con scaffali un milione. Tel. 780-627.

ENORME pietrali 500 copie fortissima vendita illustrati rosa, grande sviluppo cedesi occasione 6.000.000. Frana, del Carmine 20. 20148

LATTERIA 200 litri forte lavoro rimanenza cedo 5.800.000. Tel. 887.888.

PRESTA a bancari, statali, parastatali, impiegati, salariati di grandi aziende, Piemonte e Genova, comodo rimborsabili 10 rate senza partecipazione datore lavoro, la Soc. Ilma, via dei Mercanti 7 (angolo Piazza Mica). 21368

PRESTITI a bancari, statali, parastatali impiegati, salariati residenti Piemonte e Genova, concedonsi. Ilma, via Mercanti 12 (angolo Piazza Mica).

RISTORANTE pasti 170 kg. cedesi occasionissima 6.000.000 altre 120 kg. cerca altra garanzia. Frana, del Carmine 20.

(Continua a pag. 5)

RICORDIAMO: PER UNA BUONA DIGESTIONE
FERNET-BRANCA
PURO, NEL CAFFE' OD IN ACQUA CALDA ZUCCHERATA

Riprende la lotta per il primato: i viola a due punti dalla capolista ed il Milan a tre

Una irriconoscibile Juventus battuta a Firenze

L'INCONTRO NON E' STATO ALL'ALTEZZA DELL'ATTESA

I bianconeri non riescono a pareggiare la rete iniziale ottenuta da Hamrin: 0-1

Anche un palo colpito dall'attaccante svedese - Ottima prestazione della difesa fiorentina Boniperti e Leoncini i migliori tra i torinesi - In giornata nera John Charles e Sivori

DAL NOSTRO INVIATO

Firenze, lunedì mattina.

Il risultato è giusto. Esso è stato costruito col gioco del primo tempo: un primo tempo che la Fiorentina avrebbe dovuto chiudere con due reti di vantaggio invece di una sola. La ripresa non è stata all'altezza della prima parte dell'incontro. E l'incontro tutto non è stato, come struttura tecnica, all'altezza della fama delle due squadre. Specialmente di quella della Juventus, che raramente si è visto in gara di cartello portarsi così male nella corrente stagione. Una Juventus che ha avuto una decina di minuti di slancio fra il 15° e il 25° minuto del secondo tempo — dieci minuti nel corso dei quali avrebbe potuto e forse anche dovuto segnare — e nulla più, né prima né dopo. Forse il risultato che avrebbe fotografato la partita sarebbe stato un due a uno. Ma sempre a favore della Fiorentina.

A vincerla questa partita sono stati il blocco difensivo dei padroni di casa, e un elemento isolato si può dire del loro attacco: Hamrin. Quello che lo svedese ha fatto, specialmente nel primo tempo della gara, è stato veramente notevole. Voleva vincere e ha vinto: ha segnato il punto della vittoria al quarto d'ora di gioco, e più tardi è sgusciato via tra le maglie della difesa juventina, è stato fatto oggetto di un fallo che meritava un rigore (è stato lasciato proseguire l'azione dall'arbitro in omaggio alla legge del vantaggio) e ha colpito la base di uno dei montanti, più che altro per le condizioni di equilibrio in cui si trovava al momento. Per quanto riguarda l'aspetto aggressivo e costruttivo del gioco fiorentino la vittoria posta il nome suo: di lui, su Juventino.

Il rimanente del merito del successo toscano spetta alla difesa. Alla quale hanno collaborato un po' tutti: portiere, terzini, mediani e in certi periodi anche due o tre fra gli avanti. Sugli scudi ci di sopra di tutti il terzino sinistro Castelletti, che dal primo all'ultimo minuto ha retto come una vera colonna dell'intera costruzione. Meraviglioso, per il senso di adattabilità all'insolita posizione in cui era stato inserito, ha l'altro terzino, Rimbaldo. E ogni altro uomo ha collaborato a fare blocco al centro del campo e a impedire alla prima linea juventina di entrare in azione e di fare quello che essa voleva e che se consuetudinariamente fare.

Sivori era tenuto a freno da Oreften e da Chiappella: se sfuggiva al primo cadeva inevitabilmente nelle grinfie dell'altro. E Charles, isolato e tagliato fuori di misura, ha come perso i collegamenti coi rimanenti del settore. Mai visto Charles né Sivori così scialbi e così incerti come nella prima parte di questa partita. Nel corso della quale la difesa stessa minacciò di andare a catafascio più e più volte. Un inizio pauroso e quasi hanno avuto Garzena, Cervato e Sarti stesso. A ragione non continuità per l'intera partita non sono stati che Leoncini e Boniperti: quest'ultimo per quanto concerne puramente i tentativi di collegamento con i compagni. Una giornata opaca e quasi nera per i bianconeri insomma, che in nessun momento dell'incontro hanno raggiunto il livello tecnico di gioco che è loro normale.

A elevarsi all'altezza della situazione non rimase che il blocco difensivo della Fiorentina per l'intera partita e l'attacco della medesima per la prima mezz'ora di gioco. Ragione per cui il primo tempo della partita è stato di gran lunga migliore del secondo. La ripresa tra la Juventus che esaurì il potenziale della sua carica nello spazio di una decina di minuti, e la Fiorentina — che con Hamrin duramente toccato poteva accusare lo sforzo sostenuto — si rilevava spesso in guazzabuglio senza costrutto di centro del campo. Tanto da lasciare l'impressione finale di una partita appena discreta, non già quella di un incontro bello chiaro e tecnicamente luminoso qual era logico attendersi da una Fiorentina e da una Juventus.

* *

Il campo rigurgitava di folla già un paio d'ore prima dell'inizio della partita. Al momento in cui l'arbitro chiamava in due squadre in campo non vi sarebbe più stato posto per nessuno nel recinto, malgrado le tribune supplementari.

Subito fin dai primi istanti l'undici dei padroni di casa piombò su quello degli ospiti come un avvoltoio può fare su una preda. Pareva dovessero tutto travolgere, Montuori e compagni. Ed effettivamente i difensori juventini mostrano l'aria di essere non abituati. Il e sconcertati dall'impeto di gioco offensivo. E un piccolo miracolo salvò i bianconeri da una immediata capitolazione. Montuori da pochi passi sparò decisamente, colpendolo in pieno petto, su Vavassori che non poté discorre la palla. E un secondo tiro più da vicino ancora colpì nuovamente il guardiano della rete. Subito dopo era Hamrin che dava prova delle sue velleità aggressive mancando di un soffio il bersaglio. La prima linea della Juventus, come meravigliata da tanta furia stava a guardare. Con Sivori e Charles, come isolati sul terreno dagli avversari, essa era tagliata fuori di azione. Non poteva che abbozzare qualche accenno di offensiva, subito frenato e stroncato. Si vedeva immediatamente che quella non era la Juventus delle grandi giornate. Anche perché la sua difesa si faceva con frequenza cogliere in incertezze gravi. E di quarto d'ora pingueva l'episodio del successo toscano; quello che doveva decidere di tutto. A seguito di uno scambio avvenuto in piena corsa, Montuori spediva dalla destra verso la sinistra un centro lungo e alto che era un piccolo capolavoro di precisione. All'altezza del montante, sulla destra di Vavassori, ora accorso, Hamrin. Il nazzano lo marcava. Lo svedese fermava col petto la palla che schizzava verso l'alto, la riprendeva con un intervento semi-acrobatico, e la metteva irreparabilmente in rete, prima che il portiere potesse distendersi per la parata.

Lo smacco risvegliò di qualche poco lo spirito degli spiriti che portarono il loro primo attacco a fondo, attacco culminato in un tiro alto sopra la sbarra trasversale da uno Stacchini che si trovava in ottima posizione. Che uno contrattacco dell'offensiva della Juventus avesse il potere di incutere timore ai fiorentini, lo si vide subito dopo quando, per una punizione indiretta concessa nell'area di rigore dei toscani, avanzò come esecutore Cervato. Allora, tutti gli undici giocatori viola, nessuno escluso, accorsero a schierarsi a difesa sulla linea della porta. Ma, come già accennato, i torinesi difettavano nettamente e di condizioni e di assetto tecnico nella giornata. Non insistevano nello sforzo.

E allora, per quanto con meno slancio di prima, riprendeva lo sforzo offensivo dei fiorentini. E a un dato momento Hamrin, portatosi al centro, piombava in mezzo a tre difensori juventini, portava via la palla dal piede di Cervato, entrava in piena corsa in area, si vedeva agguantare dal terzino Sarti. Se Hamrin fosse caduto a terra in quell'istante sarebbe stato un rigore a suo vantaggio. Ma egli, per reggendosi in piedi a stento, proseguì nell'azione e l'arbitro credette di favorirlo applicando la legge del vantaggio — giunse solo davanti a Vavassori, e a colpo sicuro volle battere depenendo di palla nell'angolo della rete sulla sinistra del portiere. La palla stessa andò invece a finire contro la base del montante e rimbalzò a lato. Così la Fiorentina che poteva chiudere il primo tempo col vantaggio di due reti doveva accontentarsi di uno a zero.

Le cose accennarono ad andare un po' meglio per la Juventus subito all'inizio della ripresa, quando Sivori, con un colpo di testa, chiamò all'opera per la prima volta il portiere Sarti. Immediatamente al 1' però Hamrin tornava a farsi vivo e, presentandosi solo davanti a Vavassori, segnava ancora. L'arbitro annullava il punto per «fuorigioco» però: cosa che non avveniva senza le abituali proteste del pubblico. Il avevo allora il tanto atteso ritorno di fiamma della prima linea juventina, auspici e Leoncini e Charles. Sivori sparava una prima volta nelle mani del portiere avversario. Poi Charles, scattato velocissimo, centrava alla bella sinistra, Sivori riprendeva da pochi passi e spediva in direzione della rete, quasi a colpo sicuro. A portiere battuto, era il terzino Castelletti a respingere sulla linea della porta, «in extremis». Il portiere finiva a terra in un'altra offensiva e le due teste di Charles e di Chiappella venivano a duro contatto in un'azione susseguente. Un fallo su Charles in area di rigore — dell'arbitro finivano per lamentarsi un po' tutti —, un tiro alto di Boniperti, e l'offensiva dei bianconeri finiva gradatamente per spegnersi.

Sempre sull'1-0 per i padroni di casa, il gioco calava di ritmo e di tono. Il gioco stesso si concentrava a metà campo e diventava caotico anarchico. Hamrin usciva malconcio da un duro scontro con Emoli, e attori e spettatori, come convinti che già nessun cambiamento dovesse intervenire, rimanevano in attesa del segnale di chiusura della contesa. Il quale, quando giunse, non diede luogo a una frenetica dimostrazione di gioia da parte del pubblico. Era la lotta per il titolo che invece di spegnersi, nella fase finale del campionato, si riaccendeva più vivace che mai.

Vittorio Pozzo

Coraggiosa uscita di Giuliano Sarti sui piedi di Charles: a sinistra Rimbaldo, a destra Chiappella e Segato (Telefoto)

Incasso: 87 milioni

FIORENTINA: Sarti; Rimbaldo, Castelletti; Chiappella, Orzan, Segato; Hamrin, Gratton, Montuori, Lojacono, Petris.

JUVENTUS: Vavassori; Garzena, Sarti; Emoli, Cervato, Leoncini; Nicoli, Boniperti, Charles, Sivori, Stacchini.

ARBITRO: Adami di Roma.

SPETT.: paganti 52.000; abbonati 7000. Totale 59,000.

INCASSO: 87 milioni e 400.000

INTERVISTE A PARTITA FINITA

Emozione di Cervato contro i suoi ex-compagni

Per Boniperti la Juventus meritava un goal - Secondo Carniglia il risultato doveva essere tre ad uno

DAL nostro corrispondente

FIRENZE, lunedì mattina.

Cervato, che giocava per la prima volta contro gli ex-compagni sul terreno del Campo di Marte è sembrato dapprincipio un po' emozionato. Ma fallito un intervento proprio nei primi minuti e gli si è ritratto un po' a rimettersi in sesto.

«La Fiorentina — dice il centromediano bianconero — è stata ottima nel primo tempo, ci ha colti di sorpresa. La partita è stata caratteristica, a suo modo di vedere, da due fasi ben distinte: prima hanno fatto fuoco e fiamme i "viola", poi è stata la volta della Juve a imporsi, nel secondo tempo, per una ventina di minuti a forza più. Bisogna riconoscere — ha aggiunto Cervato — che se la Fiorentina è stata fortissima all'inizio, la Juve ha giocato molto bene nella prima parte della ripresa. Nella partita, insieme questi due fasi ben caratteristiche, ci sono state pure incapaggabili e lunghi vuoti nel gioco».

Parla Boniperti: «Nel primo tempo c'è stato un po' di nervosismo, nella Juventus, poi è passato. Nessuno voleva andare sulla palla e la Fiorentina ora ovviamente agevolata. A conti fatti penso che nella ripresa la Juventus un goal lo avrebbe ben meritato».

Umberto Agnelli non ha battuto ciglio. Ha accettato la sconfitta con signorilità e si è intrattenuto coi giornalisti affabile e cortese come sempre.

«Speravo, presidente — gli ha chiesto subito qualcuno — che nel secondo tempo la Juventus potesse recuperare lo svantaggio e magari vincere?».

«Certo che lo speravo — ha risposto — dissino. La Fiorentina ha avuto un inizio veloce, scoppiettante, veramente rilevante. Ed per il, al principio, la Juve è stimata dagli avversari. Mi riferisco a tutta la squadra, agli undici uomini in blocco e devo aggiungere che due giocatori, Sarti e Stacchini, sono apparsi in straordinaria vena. E "viola" hanno fatto il loro gioco. Hamrin è un ottimo giocatore».

Per Carniglia, da parte e vista la, la partita doveva finire tre a uno per la Fiorentina o per lo meno due a zero, e il gioco è scaduto dal secondo tempo — ha detto l'allenatore — ma la partita è stata bella lo stesso, nel suo insieme.

Su Charles parla poi Orzan, il suo diretto avversario: «Quando prende il pallone di testa — ha detto il centromediano viola — sono dolori. Salta bene, molto bene. Io ho cercato sempre, se non di anticiparlo, per lo meno di contrastarlo su ogni pallone».

E' stata la partita dei centromediani: tutti guardavano Cervato in bianconero e guardavano Orzan alle prese, indirettamente, col vecchio compagno. In tribuna c'era anche Neeskin, numero cinque della Fiorentina al tempo del famoso blocco.

«Sono un tipo freddo — ha detto Nesskin dopo la partita — so controllarmi abbastanza bene vedendo giocare la mia vecchia squadra. Orzan e Cervato? Bravi tutti e due, molto bravi».

MARIO GANDOLFO

TOTOCALCIO - Monte premi L. 326.784.360			
Colonna vincente 1-1-1; X-1-1; 1-X-1; 1-1-X			
Vincitori	*Italia*	*Piemonte*	*Quote*
Con 13 punti	933	73	L. 175.000
Con 12 punti	13935	1194	L. 11.825

TOTIP - 2-2; 1-1; 2-2; 1-X; 1-1; 2-1			
Ecco il dettaglio della sei corse indicate dalla schedina:			
Pr. Viggiù (S. Siro, galoppo)	1. B. di Tacluose	2. Michiel	
Pr. Ostiense (Capannelle, gal.)	1. Paul Perdut	2. Barmouthe	
Pr. Karibo (Cascina, galoppo)	1. Rapastar	2. Pestris	
Premio Barra (Agnano, trotto)	1. Untero	2. Filiberta	
Pr. Pasticceria (Arcovaggio, tr.)	1. Romano	2. Brunano	
Pr. dei Ritmi (Montebello, tr.)	1. Timido	2. Framento	
Vincitori	*Italia*	*Piemonte*	*Quote*
Con 12 punti	2	0	L. 3.676.853
Con 11 punti	63	3	L. 116.715
Con 10 punti	917	27	L. 11.979

Basket maschile di serie A

La Libertas Biella promossa in «Prima Serie»

RAVENNA, lunedì mattina.

La «Libertas» di Biella e la Lario di Rama hanno conquistato i primi due posti nella finali del campionato maschile di serie A di pallacanestro, disputate a Ravenna, ed hanno ottenuto la promozione alla «Prima Serie».

Dopo la vittoria di venerdì (63 a 58) contro l'Udinese e di sabato (66 a 56) contro l'Ex Massimo di Roma, i biellesi hanno ieri superato anche i laziali (60 a 49) meritando così il titolo di campioni d'Italia di serie A.

Il tedesco Recknagel si afferma in Jugoslavia

PLANICA, lunedì mattina.

Il tedesco Helmut Recknagel si è imposto ieri a Planica nelle prove di salto con gli sci, aggiudicandosi anche la terza competizione in programma. Egli, la classifica generale, ha conquistato il primo posto con p. 442.

L'italiano Nilo Zandanel ha ottenuto un onorevole sono posto (p. 372,8).

Clamoroso a Vienna: Francia - Austria: 4-2

La nazionale francese di calcio ha clamorosamente battuto, ieri a Vienna, quella austriaca per 4 a 2, dopo che il primo tempo si era chiuso con l'Austria in vantaggio per 1-0.

Con una vigorosa ripresa l'Alessandria si afferma sul Lanerossi-Vicenza: 3 a 1

Zoppelletto espulso - Il terzino Giacomazzi dà inizio alla serie delle reti per i grigi Segnano poi Tacchi, su penalty, Rivera e, nel finale, l'attaccante vicentino Agnoletto

DAL NOSTRO INVIATO

Alessandria, lunedì mattina.

Imbrigliata nel primo tempo dalla difesa vicentina, l'Alessandria ha ritrovato nella ripresa il ritmo e lo slancio che dovevano portarla alla vittoria. E' un passo avanti, ma non è ancora la sicurezza. Due capatti ha avuto la partita. Battaglia aperta nel primo tempo, tutta impostata sulla manovra. La squadra grigia aveva abbandonato il suo schieramento tipico a catenaccio e giocava per vincere. La prudenza si manifestava invece nel campo avversario con la posizione arretrata della mezz'ala Leopardi prossochè in linea col centromediano. Attaccando, l'Alessandria tendeva a scoprirsi. Il gioco aperto non gli viene facile e spontaneo come quello chiuso, larghi spazi vuoti si aprivano nella formazione e in cui dilagavano gli avanti vicentini non altrettanto abili nel concludere nonostante, ma certo compatti e insidiosi malgrado l'insufficienza di tiro.

Il Lanerossi perdeva la sua più bella occasione al 10° minuto con un tiro dalla mezz'ala Brugoli, di eccezionale violenza, che coglieva lo spigolo del montante alla sinistra di Stefani e rimbalzava violentemente in campo. Non diciamo che con un colpo più fortunato di questo tiro, la partita avrebbe preso un'altra piega perché quello che sarebbe venuto dopo lo possiamo solo inventare ma non prevedere, tuttavia l'episodio merita di essere rilevato. L'Alessandria risalì gradatamente la corrente. Due cannonate di Tacchi su punizione da una ventina di metri erano magistralmente parate dal portiere vicentino, Agnoletto falliscie da Pedroni era costretto ad uscire per qualche minuto dal campo ed appena rientrato subiva ancora la peggio in uno scontro con Girardo. Alla fine del tempo, punti di merito per il Lanerossi, una combattività energica ma disordinata dei grigi, tanto che non si sarebbe potuto dire quale squadra la vittoria avrebbe premiato.

Nella ripresa, seconda fase della lotta, la partita dell'Alessandria si eplanava. Al 7° minuto un fallo di Savoini su Maccacaro provocava una punizione da una ventina di metri sulla destra. Batteva Nardi con parabola lunga, all'altezza si era portato anche Giacomazzi e fu lui a spiccare il suo più alto di tutti ed a deviare con un fortissimo colpo di testa la palla nella rete. Aperta la strada alla vittoria si allargava improvvisamente quattro minuti dopo il goal per una decisione un poco affrettata dell'arbitro il quale, colto un fallo di Zoppelletto su Moriggi, lo rimandava sent'altro negli spogliatoi.

Che la decisione abbia fatto piacere alla folla non ne dubitiamo perché essa agevolava il compito della squadra grigia, ma che la stessa folla l'abbia giustificata e approvata non lo crediamo perché il segno della giustizia non fa certo difetto agli alessandrini. Campanati avrà fischiato una cinquantina di falli, tutti più gravi di quello di cui era stato ritenuto colpevole Zoppelletto. Due specialmente, uno di Pedroni e uno di Savoini, falli da espulsione, erano passati con un avvertimento e una ammonizione per entrambi i giocatori, tanto che apparivo sproporzionato all'entità dell'episodio il provvedimento contro Zoppelletto. Ma quando arbitra Campanati, giudice tecnicamente a posto ma sprovvisto di senso delle proporzioni e troppo impulsivo, tutto può succedere.

Il Lanerossi danneggiò subito la gravità della mutilazione subita e cominciò lo abbandonarsi della squadra. Al 20° minuto, su contrattacco in risposta ad un calcio d'angolo, fuggiva Rivera approfittando di un errore di Capucci il quale calciata male la traiettoria di un rinvio si lasciava sorprendere dal rimbalzo della palla e restava tagliato fuori dall'azione. Si era ad una quarantina di metri dalla porta. Rivera si liberò con poche falcate dalla minaccia dell'avversario che inseguiva e varcava la soglia dell'area di rigore ove intanto era uscito Beltera. Il quale non sapendo come fare per salvarsi si buttava coi piedi fra le gambe dell'avversario e lo mandava a rotoli. Rigore, e Tacchi segnava la seconda rete.

Debole reazione dei Lanerossi ormai spacciato. Un'occasione perduta da Leopardi al 22° e due minuti dopo il terzo goal alessandrino. Capucci paravo coi pelo un tiro di Migliavacca, Rivera gli soffiava la palla al rimbalzo, fuggiva e non aveva difficoltà a segnare. A metà ripresa l'Alessandria non solo si era largamente assicurata la vittoria ma era ricorta con un gioco vigoroso, ricco di iniziativa, incontenibile di slancio. Mancavano ai Lanerossi un adeguato spirito di reazione, sembrava quasi che si arrendesse alla fatalità del destino. L'Alessandria sfiorava al 40° il quarto goal su colpo di testa di Tacchi, e Capucci salvava sulla linea della porta, poi al 43°, su corner, Agnoletto che aveva avuto la palla da Cappellaro, effettuava un potente traversone dalla destra: la palla batteva contro la fascia interna del montante alla destra di Stefani e deviava in rete.

Il giudizio sulla partita deve indubbiamente tener conto della mutilazione subita dai Lanerossi nel periodo critico del suo gioco quando già perdeva per due a zero. La squadra è stata ottima fino a questo momento, poi è andata alla deriva. Indipendentemente dall'episodio, si deve comunque rilevare la bella partita dell'Alessandria, squadra dotata di una ammirevole forza morale che ha raggiò e continua a reagire a tutte le disavventure del campionato. Rivera, Tacchi, Maccacaro, Bnidero, Nardi e Giacomazzi sono stati i migliori. Efficace tenuta attenzione di tutti. Sato da vendere, facoltà di semplificare la manovra riducendola alle linee essenziali. Forma e spirito della squadra sono per i tifosi una promessa: la promessa della salvezza.

Ettore Berra

ALESSANDRIA: Stefani; Nardi, Giacomazzi; Bnidero, Pedroni, Girardo; Maccacaro, Moriggi, Rivera, Migliavacca, Tacchi.

LANEROSSI: Battara; Burelli, Savoini; Zoppelletto, Capucci, Traverso; Agnoletto, Brugoli, Capoltaro, Leonardi, Fusato.

ARB.: Campanati di Milano.

Emozioni e gravi incidenti sulla pista statunitense

A Gendebien la "12 ore,, di Sebring

Il belga vince su una Porsche non ufficiale

Sebring, lunedì mattina.

Il belga Oliver Gendebien ed il tedesco Hans Hermann, su Porsche, hanno vinto la «12 Ore» di Sebring.

Alla partenza l'asso britannico Stirling Moss, alternandosi alla guida di una Maserati «Birdcage» 2600 con l'americano Dan Gurney, è balzato subito in testa.

Mezz'ora dopo il via l'americano Jim Hughes, alla guida di una Lotus Elite usciva di curva e uccideva un fotoreporter. Anche il pilota moriva

Stirling Moss intanto conduceva ed aumentava il vantaggio, mentre alle sue spalle le Porsche di Bonnier era in quarta posizione. La Maserati di Haagen-Crawford forava, abbandonava e si lasciava nella sabbia che circonda la pista. I due piloti, usciti incolumi dall'incidente, tentavano per un'ora di spingere la vettura sul circuito, poi dovevano abbandonare ogni tentativo.

Poco dopo l'americano Jack Fith, vincitore dell'edizione '58 sulla «curva Webster» non riusciva più a tenere il controllo della sua «Corvette» ed usciva di pista, capotando. Riportava lievi ferite e veniva trasportato con un'autoambulanza all'ospedale. Anche la Austin Healey di Fredi Sproe capottava dopo alcuni giri; il pilota riportava lievi ferite. La Ferrari di Dalgh-Ginther, dopo essere stata per molte ore al secondo posto, doveva ritirarsi.

Poi era la volta della Porsche di Bonnier-Graham Hill. Gendebien diventava secondo: il suo distacco da Stirling Moss era di grandi miglia.

A quattro ore dal termine anche Moss doveva però abbandonare per noie meccaniche, cosicché Gendebien per la seconda volta consecutiva vinceva la gara di Sebring.

CLASSIFICA FINALE: 1. Gendebien (Belgio)-Hermann Germania) su Porsche, 196 giri alla media di km. 197,84; 2. Holbert-Schechter (Usa) su Porsche, con giri 187; 3. Lowly-Netherout (Usa) su Ferrari.

INDICE DI PRESTAZIONE: 1. Bentley-Gerden su Osca, 170 giri; 2. Gendebien-Hermann su Porsche, 196 giri; 3. Holbert-Schechter-Fowler su Porsche.

CLASSIFICHE E RISULTATI

SERIE A

SQUADRE	PUNTI	G.	V.	N.	P.	R. F.	R. S.
Juventus	38	24	11	6	1	7	2	3	31	16
Fiorentina	36	24	11	4	0	8	3	4	33	20
Milan	35	24	8	3	3	5	5	5	41	23
Inter	29	24	7	3	0	5	5	8	37	35
Padova	29	24	11	0	1	1	4	7	29	28
Bari	28	24	6	3	2	4	3	4	30	31
Bologna	25	24	7	1	3	3	2	6	21	30
Atalanta	23	24	7	0	1	1	2	8	26	28
Roma	22	24	6	0	2	2	3	8	23	26
Lanerossi	22	24	7	2	3	2	1	5	20	32
Udinese	21	24	4	1	7	1	1	7	20	40
Sampdor.	21	24	5	4	3	1	3	6	22	28
Palermo	18	24	3	0	6	0	3	9	18	27
Napoli	18	24	1	3	4	1	4	6	21	36
Bari	18	24	4	0	6	1	3	8	16	30
Lazio	18	24	5	2	5	0	4	8	18	35
Alessandr.	17	24	5	7	2	0	4	8	10	30
Genoa	15	24	3	4	3	1	3	8	19	27

SERIE B

SQUADRE	PUNTI	G.	V.	N.	P.	R. F.	R. S.
Torino	38	27	9	4	1	3	1	1	31	9
Lecco	35	27	9	4	0	7	5	4	28	22
Catania	34	27	9	4	0	7	10	3	26	21
Triestina	30	27	7	3	2	2	7	3	21	22
Reggiana	30	27	7	3	2	2	7	3	20	22
Marzotto	30	27	5	6	2	3	6	4	21	24
Simmenth.	28	27	7	3	2	3	5	3	24	20
Catanzaro	28	27	7	3	3	1	7	3	26	20
Venezia	28	27	7	3	2	3	4	3	22	20
Brescia	27	27	6	4	2	3	7	4	22	20
Modena	27	27	8	3	1	1	6	3	20	20
Cro M.	26	27	6	4	3	2	5	5	27	30
Varese	25	27	5	4	3	2	5	7	23	25
Messina	25	27	7	3	3	2	1	11	23	37
Como	25	27	6	4	4	2	1	8	20	30
Parma	23	27	7	2	2	3	4	5	23	24
Sambened.	22	27	7	4	1	0	2	11	27	37
Cagliari	21	27	5	3	3	1	4	9	21	27
Rovara	20	27	5	3	3	2	3	9	20	30
Taranto	20	27	6	5	2	0	3	11	13	30

Serie C - Gir. A

SQUADRE	PUNTI	G.	V.	N.	P.	R. F.	R. S.
P. Patria	34	24	11	2	0	4	4	3	34	14
Belluno	31	24	9	3	1	3	3	3	31	16
Pordenone	29	24	8	4	1	3	3	3	22	16
Ivrea	29	24	9	2	1	1	6	1	28	24
Spezia	27	24	9	2	0	0	2	8	34	23
Biellese	27	24	9	2	1	1	2	8	32	22
Savonese	27	24	9	2	1	1	5	6	24	21
P. Vercelli	25	24	9	2	1	0	4	7	20	20
Fanfulla	23	24	7	0	5	1	4	7	27	21
Legnano	22	24	4	4	0	3	3	8	20	27
Piacenza	22	24	7	1	3	2	1	9	21	41
Mestrina	21	24	5	4	1	1	4	8	20	29
Treviso	21	24	4	6	1	2	1	8	26	31
Casale	21	24	6	4	0	2	3	7	28	24
Savona	21	24	6	4	0	1	5	8	19	27
Cremonese	20	24	6	2	1	3	4	7	25	32
Vigevano	18	24	5	3	0	1	3	7	22	40
Mantova	14	24	3	2	4	0	4	10	18	40

Serie D - Gir. A

RISULTATI: Comista-*Fossano 2-1 (giocata giovedì); *Derthosa-Entella 1-1; *Sammargheritese - Rapallo 1-0; *Magenta-Trinese 3-0; *Sanzari Levante-Fossanese 3-1; *Ivrea-Novese 1-0; *Cuneo Sestrese Ponente 2-0; *Asti-Comisia 2-1; *Arenzanoperia-Imperia 2-1; *Aosta-Invorino 6-0.

TOTOCALCIO

I primi nove risultati della schedina riguardano la Serie A

3-1 Alessandr.-Lanerossi 1
1-0 Bari-Atalanta 1
1-0 Fiorentina-Juventus 1
0-0 Genoa-Udinese x
2-1 Lazio-Napoli 1
5-2 Milan-Inter 1
4-1 Padova-Sampdoria 1
0-0 Palermo-Bologna x
2-1 Spal-Roma 1
0-0 Brescia-Lecco x
3-1 Sim. Monza-Venezia 1
2-2 Salernitana-Trapani x
2-0 Siracusa-Foggia fin. 1

Risultati di Serie B

Brescia-Lecco 0-0
Catanzaro-Messina 2-0
Como-Oso Mantova 0-1
Marzotto-Cagliari 1-0
Reggiana-Catania 1-1
Sambenedettese-Modena 3-0
Simmenthal-Venezia 2-1
Torino-Parma 3-0
Triestina-Taranto 0-0
Verona-Novara 0-1

Risultati di Serie C

Bolzano-Legnano 1-0
Fanfulla-Savona 3-0
Piacenza-Spezia 1-0
Pro Patria-Biellese 2-1
Pro Vercelli-Monfalcone 2-1
Sanremese-Casale 2-1
Treviso-Cremonese 1-0
Varese-Mestrica 1-0
Vigevano-Pordenone 0-1

Schedà di domenica prossima

Atalanta-Lazio; Juventus-Bologna; Lanerossi-Napoli; Milan-Padova; Palermo-Fiorentina; Roma-Bari; Sampdoria-Genoa; Spal-Inter; Udinese-Alessandria; Reggiana-Catanzaro; Venezia-Brescia; Prato-Pisa; Avellino-Cosenza.

Riserve: Barletta-Marsala; Casale-Pro Vercelli.

Il Torino gioca a Mantova e il Novara riceve la Triestina.

La classifica

Derthona p. 31; Entella 35; Novese 29; Ivrea, Aosta e Cuneo 29; Imperia e Rapallo 26; Sammargheritese 27; Sestrese Doria 24; Sanzari Levante 23; Comista 23; Magenta 21; Arenzanoperia e Inverune 17; Asti 15; Trinese 14; Fossano 7.

Mobilificio S. Domenico TORINO c. S. Domenico 6 Tel. 46.626 angolo via Milano

Mobili componibili svedesi
Mobili classici e moderni
Specialità armadioni

	senza scaffale	con scaffale
2 porte m. 1,10	L. 30.000	L. 45.000
3 » m. 1,60	L. 47.000	L. 71.000
4 » m. 2,10	L. 58.000	L. 86.000
5 » m. 2,65	L. 75.500	L. 110.000
6 » m. 3,15	L. 87.500	L. 131.000

ANNUNCI ECONOMICI

SOC. CAPITALI CERCHINO MILIEVI ASS. L. 100 p. p.

(Continua da pag. 4)

TARACCHERIA lavora 1.200.000 scatole/mese; cedesi eventualmente, 14 milioni; altre 12.500.000; altre 6.000.000. Frana, del Carmine 28. 10148

URGENTISSIMO avvisiamo grande panificatrice, garantiamo controllismo premio ne realizzo effettivamente. Tel. 687-862

COMPRA - VENDITA ALL. LOCALI e TERR. L. 100 p.p.

ANTICIPIAMO 600.000 rimborsi rateali per affitto vendemmi alloggiati. Telefonare 699-865. 197

BARRIERA Milano rialzato signorile tre camere, servizi e 4.000.000. Tel. 296-863.

CORSO Appello libera signorile camere, cucina servizi, terrazzo 3.500.000. Telefonare 296-863. A25350

PARELLA signorile vendo proprietà composta casalinga formata Telef. 661-686. A26.950

TRASFERIMENTO vendo Porta Nuova camera cucina 2.000.000 trattativa. Telefonare 269-863. A26350

OFFERTE AFFITTO ALLOCALI e TERR. L. 100 p.p.

A 9000 camere; 10.000, 12.000, 14 alloggiati. Telef. 688.785.

AUTOTRASLOCHI accuratissimi autofurgoni imballi. Garanzia, concorrenza preventivi. Telefonare 296-230. Mastropietro. 8433

CORSO Malfatti mansardato signorile salone cucina, servizi possibilità studio pittore. Telef. 296-863.

OFFERTE IMPIEGO L. 100 per parola

RAPPRESENTANTE Società nazionale macchine ufficio, assume elementi da avviare a carriera commerciale offresi stipendio, provvigioni, ottima possibilità per avviare. Richiedesi diploma scuola media superiore o preparazione equivalente, presenza, personalità, irreprensibilità dei mezzi. Scrivere: «Pubblicità Stampa 6031 — Torino». A24208

SOCIETA' vendita auto, cerca per produzione giovane intelligente, anche primo impiego, massimo interesse. Scrivere: «Pubblicità Stampa 7472 — Torino», specificando curriculum vitae e titolo di studio. A25020

OFFERTE LAVORO L. 100 per parola

CERCASI tracciatore presso ferriera Milano due alloggi, due camere, cucina, servizi 5.400.000, reddito 420.000. Telef. 299-963. A26360

CORSO Sebastopoli 332, magnifica esposizione, undici alloggi due camere cucine, camino, palazzo recentissimo signorile, pronto reddito, grossi guadagni. Telefonare 33-801. 10098

ITALGAS 8. Terzo 3 vende in via Lanzio 81-83 angolo via Monte Ascione, con minimo anticipo alloggi, ampi locali convenienti. Rate pari affitto. Cartiere ore 9-12. 20

ITALGAS 8. Terzo 2 vende in via Pomaro 8 (zona Crocetta) ultimi alloggi liberi e occupati. Larghe facilitazioni pagamenti. Rate pari affitto. 64 mensil

SULLE NEVI DEL SESTRIERE

A Gramshammer la "Tre funivie,,

Secondo Gartner - Buona prova di Arrigoni

Il discusso austriaco vincitore della Coppa

DAL NOSTRO INVIATO

SESTRIERE, lunedì mattina.

Vittoria di Pepi Gramshammer, ieri a Sestriere, nella seconda prova della Coppa «Tre Funivie»-Trofeo Atma, gara di slalom speciale disputata sulla pista dell'Alpette. Con il successo nello «speciale» è salito dal citino del campatriota Egon Zimmermann II (che ancora aveva vinto lo slalom gigante e che ieri è caduto), Gramshammer ha conquistato anche il primo posto nella classifica «combinata» e si è aggiudicato in fiammante motocicletta messa in palio dagli organizzatori. Più che per il duro ricevuto, Gramshammer era ieri mezz'ora in forma. «Con altri quattro giorni di allenamento qui a Sestriere — ha spiegato il grande sciatore dello Olimpiadi di Squaw Valley — conto di presentarmi al Kandahar con tutte le carte a posto per tentare un «bis» clamoroso. Non nascondo a nessuno, e quindi nemmeno a me stesso, che punto la prossima prova sestrierina al vertice delle mie aspirazioni per quanto riguarda il 1960. Avrò di fronte i compatrioti-rivali che mi sono stati preferiti per la competizione olimpionica; cercherò di batterli per dimostrare a chi se lo è reso errori. Comunque, se mi riuscirà di affermarmi nel Kandahar, sarà proprio perchè nella «Tre Funivie» ho potuto compiere un riversissimo allenamento. Anche oggi, nello slalom speciale, i miei avversari (ed in special modo il giovanissimo Arrigoni) mi hanno impegnato a fondo, fin nel Kandahar avrò forzima, un po' lo dovrà proprio alla dura lotta sostenuta in questi giorni contro i più qualificati rivali» della ai italiano».

Secondo, alle spalle di Pepi Gramshammer, si è classificato ieri Enrico Saubner mentre Helmut Gartner, regolarissimo, si è piazzato terzo, come noi a gigante e, assicurandosi così la seconda posizione nella classifica combinata. In questa graduatoria rimescolata dello due gare dalla Coppa Tre Funivie, il distanziatissimo allievo della scuola di sci di Sestriere Franco Arrigoni, ha ottenuto il quarto posto. Arrigoni, ieri, ha visto avvicinarsi per una vaduta alle posizioni «parte» sulla prima discesa la possibilità di conquistare la più bella affermazione della sua breve carriera. Nella prima «manche» Arrigoni ha perso secondi con il cronometro di riserva) non secondi, segnando all'arrivo 72"8, mentre il tempo di Gramshammer era stato di 63"9. Nella seconda «manche» Arrigoni ha fornito una prestazione formidabile: ha realizzato la stessa «performance» riuscita all'asso austriaco, arrendendo al cronometro del

Simposio a Milano sulla chirurgia del lattante

Già nei primi mesi di vita si rammendano difetti congeniti

Nostro servizio particolare

Milano, lunedì mattina.

Bisturi e forbici sono oggi al servizio del lattante, non più solo per piccoli interventi, ma per operazioni di grande impegno, sollecitate da imperiosi bisogni che non ne permettono in ogni caso il dilazionamento in età successive. Ovviamente non si allude soltanto agli eventi traumatici, che impongono l'immediato soccorso; ma soprattutto a certe malformazioni organiche con cui talvolta il neonato si affaccia alla luce.

Tali difetti congeniti non sempre si limitano a danni estetici; costituiscono, invece, una seria minaccia per il funzionamento di organi, tanto da pregiudicare la vita stessa a più o meno breve scadenza. Il problema diagnostico comporta, quindi, anche il giudizio sull'epoca, caso per caso, da ritenere più opportuna per la correzione dell'errore commesso da madre natura. Ciò indipendentemente dalla creduta minore resistenza del lattante. Si sa, difatti, che il lattante resiste benissimo al trauma chirurgico, purchè siano seguite le più moderne regole di assistenza e di trattamento post-operatorio.

Il fattore, invece, che particolarmente va considerato è che, essendo il lattante un essere in continua evoluzione, tutti i suoi visceri debbono mantenere in ogni parte la possibilità di accrescimento e sviluppo proporzionato agli altri settori; mentre i rammendi chirurgici sono statici e certe cicatrici possono riuscire talora di intralcio alle normali modificazioni evolutive locali. Ad aggirare tale scoglio, per i casi di necessità, la chirurgia dell'infanzia ha, però, già prospettati e attuati accorgimenti, che, tra gli altri progressi tecnici, sono affiorati chiaramente nel «Simposio sulla chirurgia del lattante», svoltosi ieri a Palazzo Visconti sotto la presidenza del prof. Ossiliadore.

Dopo una esposizione introduttiva del prof. Trivellini, hanno particolareggiatamente riferito i relatori ufficiali, professori A. M. Dogliotti, Poli, Maspes, Sanvenero Rosselli, Ronchetti, Soave, Parenzan, Zuccoli. Hanno interloquito: Romualdi, Montagnani, Fornara, Morello, Venanzi, Cialeghi, Rovelli, Arosio.

Innanzitutto si è visto che anche il lattante può soppor tare il cuore all'ago rammendatore del chirurgo. Ma questi, come ci ha ragguagliati il prof. A. M. Dogliotti in base alla sua vasta esperienza, deve limitarsi ad operare nel lattante solo quei vizi cardiaci che caso per caso presentino una estrema gravità, tale da mettere immediatamente in gioco la sopravvivenza del piccino. Altrimenti è meglio attendere che il malato abbia raggiunto almeno un anno o due di età. Tutto è, d'altronde, relativo al tipo della cardiopatia congenita. C'è per ognuna una età ottimale in quanto all'intervento, salvo quando si tratta di un particolare difetto consistente nella persistenza di una via di comunicazione (il «dotto di Botallo») tra l'arteria polmonare e l'aorta. Tale via, esistente nella vita fetale dovrebbe chiudersi spontaneamente nell'imminenza della nascita. La chiusura chirurgica deve essere fatta a qualunque età, appena diagnosticato il difetto. Si tratta di stroncare un canaletto in modo definitivo.

Invece allorché si è di fronte ad un vizio assai più complicato, cioè alla coesistenza di più difetti, come la «tetralogia di Fallot», caratteristica del cosiddetto «morbo ceruleo», l'intervento si rimanda a dopo i tre anni di età. Ciò per evitare che precoci arrangiamenti tra imboccature di vie sanguigne abbiano a risultare poi insufficienti alla portata circolatoria del sangue, accresciuta con lo sviluppo corporeo. Con analogo intendimento a dopo i 5 e gli otto anni si rinvia l'operazione per un restringimento congenito dell'aorta, quando non sia altrimenti complicato. Il Dogliotti, ad ogni modo, usa una tecnica di sutura speciale, che permette ancora l'accrescimento della grossa arteria interessata. Non prima dei tre anni d'età vanno, d'altronde, riparate chirurgicamente le anormali comunicazioni tra cavità di destra e di sinistra del cuore. Per la chiusura di quella eventualmente esistente tra i due atri il clinico di Torino ha creato ora un metodo, che permette di attuarla senza aprire letteralmente il cuore.

(Dopo la sua interessante relazione il prof. Dogliotti — riferiamo per la cronaca — ha dovuto lasciare il Simposio, per raggiungere in volo New York, ove si reca in qualità di presidente dell'International College of Surgeons a presiedere la riunione del Consiglio direttivo. Si trasferirà poi a Baltimora, per rappresentare i chirurghi europei alle onoranze di Alfredo Blalock, vero iniziatore della chirurgia cardiaca).

Con frequenza ricorre nei neonati un difetto del palato, che consiste nella sua fenditura, e che sovente si combina col labbro leporino. Ora la correzione di esso per quanto riguarda la parte dura del palato viene rimandata a ulteriore età; ma già nei primi mesi di vita si deve suturare il palato molle, onde permettere frattanto una nutrizione normale. A sua volta la ben nota lussazione congenita dell'anca merita un trattamento precoce. Così il piede torto. Né si può ritardare una riparazione e una vera ricostruzione dell'esofago, quando una anomalia congenita impedisce il passaggio del cibo per quel canale che lo conduce dalla bocca allo stomaco. Ci sono oggi molte probabilità di riuscita con rischio diminuito; mentre già si intravvedono possibilità di una profilassi di alcune malformazioni congenite anche controllando e migliorando l'alimentazione della donna gestante. A questo proposito il dottor Peer ritiene che larghe quantità di vitamina B-sei e acido folico servano a prevenire le malformazioni del palato.

Angelo Viziano

Durante la cerimonia a Trieste in memoria del Duca Amedeo D'Aosta

Un ammasso informe di rottami sulle rocce carsiche ove è precipitato l'aereo. (Telefoto)

Un aereo precipita gettando una corona

Morti i due piloti a bordo - L'apparecchio, di proprietà dell'Aeroclub di Trieste, colpì un banco di nubi ed urtò contro un albero incendiandosi

Trieste, lunedì mattina.

Un tragico incidente ha turbato ieri mattina la cerimonia che stava svolgendosi al Castello di Miramare, dove l'Arma aeronautica rendeva omaggio alla memoria del duca Amedeo di Aosta, a 15 anni dalla sua morte in prigionia. Un aereo da turismo, che doveva lanciare sullo specchio di mare prospiciente il Castello una corona d'alloro, è precipitato e i due piloti sono morti.

Dall'aeroporto di Gorizia si era alzato in volo alle 11,30 un aereo biposto da turismo tipo «Stinson», di proprietà dell'Aeroclub di Trieste. Recava a bordo due vecchi ed esperti piloti con brevetto di 2ª grado, abilitati anche all'istruzione: Fiorenzo Ricco di cinquant'anni e Velliero Calmetta di sessanta, entrambi abitanti nella nostra città. Il tempo era piovoso. Verso le 11,45 il piccolo apparecchio, dopo aver superato il vallone di Gorizia, giunse in vista del golfo di Trieste. Per motivi che non sono stati ancora accertati, ma presumibilmente a causa di un banco di nubi, l'aereo mentre scendeva di quota per raggiungere il tratto di mare vicino il Castello di Miramare andava ad urtare con un'ala contro un albero, in località Aurisina Filtri, ultima propaggine dell'altopiano carsico: nell'urto s'incendiava.

La morte dei due piloti è stata istantanea e vani sono stati i soccorsi subito organizzati. Le salme dei due aviatori sono state composte e trasportate alla sede dell'Aeroclub triestino, dove è stata allestita la camera ardente.

Sulla sciagura è stata aperta un'inchiesta alla quale partecipa anche il generale Urbani, presidente nazionale dell'Associazione aeronautica, il quale aveva pronunciato nella mattinata il discorso commemorativo per Amedeo di Aosta.

Sul campo di Ghedi, a Brescia

Altri due morti in una sciagura aviatoria

Brescia, lunedì mattina.

(s. m.) Due aviatori morti e due salvi per miracolo, sono il bilancio di una sciagura avvenuta ieri verso le 17 sul campo di Ghedi. Le vittime sono Franco Feraldi di trentasei anni, elettrotecnico, pilota di uno degli apparecchi, e Natale Tomasi di venticinque anni, contadino, entrambi di Guidizzolo (Mantova).

Sul campo si svolgeva la «Giornata del socio», e i voli si susseguivano regolarmente con i velivoli in dotazione all'Aero Club. Ad un tratto l'apparecchio pilotato dall'elettricista Feraldi avente a bordo pure il Tomasi, si apprestava all'atterraggio nel momento in cui l'aereo guidato dal maresciallo istruttore Dino Furiani, che aveva come passeggero l'radiofonista Piero Bosio da Rezzato (Brescia), effettuava a sua volta l'atterraggio dopo aver virato secondo la disciplina di volo. Il maresciallo Furiani trovandosi nella quota regolamentare non ha potuto rendersi conto che sotto di lui c'era un collega. Così il suo apparecchio, costruito interamente in metallo, «tranciava» i piani di coda dell'altro facendolo precipitare.

Fastosa cerimonia in clinica

I quattro gemelli battezzati a Padova

Madrine e padrini alte personalità, tra cui le mogli di tre prefetti - Assicurato un lavoro e una casa al capofamiglia, già padre di cinque altri figli

Padova, lunedì mattina.

(p. v.) - *I quattro gemelli nati lo scorso mese alla clinica ostetrica dell'Università di Padova dai coniugi Giselda e Adelchi Sanglon, di Caorle, sono stati portati ieri mattina al fonte battesimale nella stessa clinica pediatrica nella quale erano stati subito accolti dopo il parto eccezionale. Essi, tutti vestiti di bianco, erano in braccio a quattro assistenti sanitarie. Erano presenti i genitori con gli altri cinque loro figlioletti, naturalmente, clinici e molti curiosi. Madrine le mogli dei prefetti di Padova, Venezia, Rovigo e del commissario del comune di Venezia; padrini il comm. Furlanis, presidente dell'Ospedale Civile e dell'Omni di Portogruaro, il senatore Carenini, il conte Marcello di Venezia e il figlio del direttore della clinica ostetrica di Padova, signor Roberto Revoltella.*

Il rito è stato officiato tra la generale commozione, da mons. Burlini. Successivamente a tutti gli intervenuti è stato servito un rinfresco offerto dal comm. Furlanis, che ha donato ai Sanglon il terreno per la costruzione di una casetta ed ha assunto alle sue dipendenze il capofamiglia per dargli una occupazione stabile nella sua impresa.

Ha pronunciato un breve discorso l'on. Caronia, dicendo che l'Opera maternità ed infanzia avrà cura dei quattro gemelli fino alla loro maturità. I genitori avevano le lacrime agli occhi e Adelchi Sanglon ha voluto egli stesso esprimere in dialetto la propria gratitudine a tutti coloro che li hanno aiutati.

Ai quattro gemelli sono stati imposti i nomi di Armando, Giuseppe, Luciano e Ugo.

Un emigrante calabrese che uccise i suoceri e due cognati

Espulso dagli S. U. perché pazzo è riconosciuto sano di mente in Italia

La tragedia sei anni fa a Denver, nel Colorado - Aveva sposato civilmente la figlia di due compaesani, i quali gli proibirono di avvicinare la moglie se non si fosse sottomesso al rito religioso - La strage a colpi di fucile - Condannato alla camera a gas e salvato dalla perizia medica, rischia ora l'ergastolo

Nostro servizio particolare

Roma, lunedì mattina.

Due medici sei anni or sono salvarono Nicola Francesco Archinà dalla camera a gas nello stato del Colorado; due medici, ora, contribuiranno non poco ad sprigli le porte dell'ergastolo. Assolutamente incapace di intendere e volere per gli psichiatri statunitensi, l'Archinà — un calabrese nato 28 anni fa a Siderno in provincia di Reggio Calabria che aveva tentato la fortuna varcando l'Oceano Atlantico — per quelli italiani non è altro che un simulatore. Non si è dubbio che il caso di questo giovanotto vi abbia a attribuire la responsabilità di aver ucciso a Denver, nel Colorado, i suoceri e due cognati sembra destinato ad assumere per gli annali giudiziari aspetti tanto singolari da non avere precedenti.

D'altro canto, così precisi furono nella loro diagnosi i medici americani quando giunsero alla conclusione che Nicola Francesco Archinà non poteva essere considerato un uomo normale dal punto di vista psichiatrico, quanto lo sono oggi i medici italiani, prof. Vacchini e dott. Della Rovere, nell'affermare che il giovanotto, sfuggito alla pena di morte negli Stati Uniti, è da ritenersi assolutamente capace di intendere e volere. Quale dei due esami è sbagliato: quello compiuto nel Colorado o quello portato a termine in questi giorni nel carcere di Reggio? La sorte di Nicola Francesco Archinà è legata alla soluzione di questo dilemma.

Il dramma di questo giovane sullo dall'aria tranquilla abbe praticamente inizio lo stesso giorno — sette anni or sono — in cui decise di sposare, sia pur soltanto con il rito civile, la figlia di due suoi compaesani che da tempo avevano lasciato il paese natale di Siderno, in provincia di Reggio Calabria, attratti dalla speranza di trovare al di là dell'Oceano Atlantico lavoro e ricchezza.

Nicola Francesco Archinà raggiunse la moglie ed i suoceri a Denver nello stato del Colorado, ma non tardò a rendersi conto quali difficoltà avrebbe incontrato. La prima e la più importante fu costituita dall'ostilità con cui venne accolto dai suoceri: «Ricordati che potrai considerare nostra figlia, Rosa, tua legittima moglie soltanto quando l'avrai sposata con il rito religioso. Sia ciò a quel momento tu per noi sarai come un estraneo».

Lo stesso discorso i due vecchi, Ferdinando ed Elisabetta Macri, fecero al fratello di Nicola Francesco Archinà, Luigi, il quale aveva sposato, sempre con rito civile, un'altra loro figlia, Maria. E per lo due ragazze la decisione dei genitori rappresentò un ordine al quale era impossibile disobbedire.

Quali siano state le ragioni che abbiano impedito ai due fratelli Archinà di risolvere la situazione perfezionando il matrimonio dinanzi ad un sacerdote non si è ancora riusciti a stabilire con una certa esattezza. Certo è che per i due giovanotti calabresi i quali, reduci di fronte alla legge, lo ritenevano considerarsi in famiglia, quella prima esperienza americana fu infernale.

La mattina del 15 gennaio 1953 scoppiò non improvvisa, ma certo imprevedibile per le proporzioni, la tragedia. Nicola Francesco Archinà, al termine di un'accesissima discussione, imbracciò un fucile col quale prima i suoceri e poi i due cognati Francesco e Maria Macri, soltanto la moglie Rosa si salvò facendosi scudo dei corpi ormai senza vita della madre e della sorella.

Nicola Francesco Archinà venne condannato a morte. Ma soltanto per uno dei quattro omicidi: quello della suocera. «Noi possiamo giudicare — spiegò il presidente della Corte ai giurati — unicamente sulla base di quello che ha veduto la moglie. Non abbiamo infatti alcuna testimonianza oculare per gli altri tre delitti». Il giovanotto, arrestato in un bar, si difese sostenendo di essere stato aggredito dal vecchio suocero e di non aver mai saputo quello che era accaduto in casa: «Sono fuggito non appena — spiegò — Francesco Macri cominciò a sparare».

Nicola Francesco Archinà era ormai sul punto di entrare nella camera a gas, quando dal paese natale, Siderno, gli arrivò un aiuto insperato: quello di un medico, il dott. Giuseppe Romeo, che lo aveva curato negli anni della fanciullezza. Il dottore affrontò il viaggio sino a Denver, parlò degli attacchi isterici che Nicola Francesco Archinà aveva avuto da ragazzo e convinse i giudici ad affidare il giovane calabrese ad un collegio di periti. Le conclusioni degli psichiatri salvarono il condannato a morte che, ritenuto incapace di intendere e volere, venne ricoverato in un manicomio da dove venne liberato alcuni mesi dopo perché riconosciuto ormai guarito.

Insieme al certificato di guarigione, però, fu consegnato a Nicola Francesco Archinà un ordine di espulsione dagli Stati Uniti. Quando la sera del 6 agosto 1958 il giovanotto rientrò in Italia all'aeroporto di Ciampino ad attenderlo erano alcuni funzionari di P.S. che gli contestarono l'ordine di cattura spiccato dalla Procura della Repubblica di Roma, avvertita per tempo dalle autorità consolari italiane negli Stati Uniti. Per il nostro codice penale, infatti, egli avrebbe dovuto affrontare un nuovo processo.

Per i magistrati italiani sorge subito un grave problema. Poiché Nicola Archinà sostiene di essere innocente, le indagini presuppongono l'interrogatorio di numerosi testimoni che vivono tutti a Denver e che hanno acquisito da tempo la cittadinanza americana. Pensare che il giudice istruttore dott. Buongiorno possa recarsi nel Colorado è un assurdo in quanto non verrebbe autorizzato dalle autorità statunitensi; d'altro canto la magistratura americana ha fatto sapere che non può procedere per rogatoria all'esame dei testi perché dovrebbe essere seguita una procedura diversa.

A rendere più complessa la situazione, ora, è giunta il responso dei periti prof. Vacchini e dott. Della Rovere secondo i quali Nicola Francesco Archinà non solo è capace di intendere e volere, ma è un simulatore e non ha mai sofferto di epilessia. Questo impone più che mai al giudice istruttore, dott. Buongiorno, e al sostituto procuratore della Repubblica, dott. Carrisi, di procedere contro un cittadino italiano che ha compiuto dei delitti all'estero. Ma come debbono essere svolte le indagini, se mancano gli elementi sui quali indagare?

Guido Guidi

Ieri notte sotto la pioggia, nella campagna di Rho

Un tassista sventa l'aggressione di un bandito armato di pistola

L'arma s'inceppa dopo il primo colpo e il coraggioso autista, con l'aiuto d'un passante, cattura il malvivente - Altre due rapine a Milano: arrestati due teppisti dopo un inseguimento fra i binari di Porta Romana

Dal nostro corrispondente

Milano, lunedì mattina.

Due aggressioni sono state compiute nella notte fra sabato e domenica ai danni rispettivamente di un taxista e di una donna. Il bilancio dei due colpi è stato tuttavia nettamente sfavorevole ai malviventi: tre banditi, infatti, sono stati rapidamente catturati.

Verso le 23 il tassista Enrico Giunio, di 45 anni, veniva avvicinato al posteggio di piazza IV Novembre da un giovane male in arnese il quale chiedeva di essere trasportato a Rho ed accettava il prezzo richiestogli di 2200 lire. Quando però la macchina stava per imboccare il bivio di Pantanedo, il passeggero decideva di scendere in quella località deserta. L'autista fermava e chiedeva il pagamento del percorso effettuato, ma improvvisamente il cliente gli puntava contro una rivoltella ingiungendogli di consegnare il portafogli. Poiché il Giunio largheggiava, il giovane faceva partire dall'arma un colpo che il tassista faceva in tempo a schivare essendosi fulmineamente abbassato. Il malvivente tentava di sparare nuovamente, ma la pistola provvidenzialmente si inceppava.

Ne approfittava l'aggredito per scagliarsi addosso al suo assalitore col quale ingaggiava una violentissima colluttazione. Entrambi finivano a terra nel fango sotto la pioggia. Dopo qualche istante giungeva ai crocicchi Manlio Tonicio, di 59 anni, rappresentante di medicinali, residente a Milano, il quale intuito quanto era accaduto dava mano forte al Giunio riuscendo alla fine ad aver ragione del bandito che veniva immobilizzato, caricato sull'autopubblica e quindi condotto alla caserma dei carabinieri di Rho. E' stato identificato per il ventottenne Antonio Costanzo residente a Benestare (Reggio Calabria), manovale disoccupato, coniugato. Egli era giunto tre giorni fa a Milano ed ha tentato di giustificare il suo criminoso attentato, dicendo di esservi stato spinto dal bisogno. Indosso non aveva che 200 lire. Nel caricatore dell'arma erano contenuti altri sei colpi.

Quasi alla stessa ora la trentottenne Ada Grassotti, abitante nella nostra città in via Muratori 15, stava per raggiungere una trattoria di via Pompeo Leoni, dove era attesa da alcuni conoscenti, quando veniva avvicinata da un giovane alto che si offriva di accompagnarla. La donna non gli dava retta ed affrettava il passo, ma dopo qualche metro veniva affiancata da un altro individuo, giovane anch'egli, piccolo e magro. Senza una parola, l'ultimo arrivato afferrava la borsetta della Grassotti e con un violento strappo se ne impadroniva.

La donna cercava di resistere, ma il giovane prima la schiaffeggiava e poi, con un urlone, la gettava a terra, dandosi alla fuga. La Grassotti lo vedeva correre verso lo scalo ferroviario di Porta Romana, seguito dal «pappagallo» che poco prima aveva tentato di abbordarla. Sul posto giungevano subito dopo numerosi agenti, guidati dal dirigente della squadra mobile, dott. Nardone.

Aveva così inizio una battuta, dopo un paio d'ore di ricerche, uno dei banditi cadeva nella rete. Nascosto fra un mucchio e un vagone, gli agenti sorprendevano il giovane piccolo e magro. La borsetta che celava sotto la giacca lo accusava.

In Questura veniva identificato per il diciannovenne Francesco Maniscalco, abitante in via Volvinio 18, a Milano. Interrogato, non tardava a fare il nome dei complici. Il giovane che aveva abbordato la Grassotti per permettergli di depredarla. Il secondo bandito, Mario Simeoni, di 20 anni, abitante in via Volvinio 22, quando gli agenti sono andati a prenderlo era a letto. Fingeva di cadere dalle nuvole, asserendo di essersi coricato alle 20. In Questura però veniva riconosciuto, senza possibilità di equivoci, dall'aggredita.

Una terza rapina è stata commessa contro un'anziana signora da parte di un ignoto malvivente. La vittima, Emma Magni, di 61 anno, stava aprendo il portone dello stabile di via Mozart 4 dove abita, quando veniva aggredita alle spalle da un giovanotto che la stordiva, colpendole al capo con un corpo contundente e quindi la strappava la borsetta contenente diecimila lire.

La avventurata tentava aiuto ed accorreva il marito, Giulio Volpi di 70 anni che poi l'accompagnava al Policlinico dove è stata giudicata guaribile in una settimana alla nuca.

c. b.

Accusa il fratello di averla avvelenata

La grave denuncia è stata fatta da una signora di Bolzano, ora ricoverata all'ospedale - L'uomo avrebbe cosparso dell'E. 605 sulle maniglie della stanza da letto

Bolzano, lunedì mattina.

(c. p.) La signora Anna Kofler di 48 anni, residente in via Bivio a Bolzano, si è presentata ieri mattina ai medici dell'Ospedale Civile in stato di grave prostrazione, dichiarando di sofferente di atroci dolori viscerali. La donna ha detto ai medico di turno di essere stata vittima di un tentativo di avvelenamento compiuto dal proprio fratello Giuseppe di 56 anni, che avrebbe cosparso le maniglie della porta della sua camera da letto con uno strato di anticrittogamico «E. 605», i cui effetti — com'è noto — sono letali, affinché il veleno venisse assorbito dal suo organismo.

La sconcertante dichiarazione della signora Kofler ha provocato l'intervento dei carabinieri. I sanitari però non hanno ancora potuto pronunciarsi definitivamente in merito alla vicenda, poiché la donna sembra non presenti ancora nessuno dei sintomi caratteristici della intossicazione determinata dagli anticrittogamici. E' stata tuttavia ricoverata in corsia e trattenuta in osservazione. La signora ha insistito anche davanti ai carabinieri nell'accusare il fratello, che avrebbe agito d'accordo con una sua amica per sbarazzarsi di lei.

Sembra che una figlia della «avvelenata», Brigitte di 14 anni, abbia confermato di aver scorto lo zio mentre cospargeva con l'antiparassitario la maniglia della porta della camera da letto della madre. Se le dichiarazioni della Kofler risulteranno almeno in parte fondate, il fratello finirà certamente in carcere per tentato omicidio. L'ultima parola spetta ora ai medici dell'ospedale, che devono pronunciarsi sul grave episodio.

Nel sacrario da lui eretto

Sepolto don Bianco fra i Caduti monferrini

Casale, lunedì mattina.

A Casale Monferrato, oltre ventimila persone — molte delle quali convenute dall'Astigiano, dal Vercellese e dall'Alessandrino — hanno ieri partecipato alle onoranze in memoria del salesiano don Ermenegildo Bianco, la cui salma è stata inumata in quel sacrario dei Caduti che il sacerdote fece costruire nella cripta del santuario Sacro Cuore per eternare i nomi dei settemila monferrini immolatisi per la patria e per la libertà.

Dal cimitero, dove la salma ora stata esumata, il corteo si è snodato per la città fino al piazzale del Santuario dov'è stata rievocata la nobile figura del benemerito sacerdote. La salma è scesa infine nella cripta del tempio fra le innumeri lapidi di quei soldati monferrini di cui don Bianco volle eternato l'olocausto.

Per chi suonano le campane di Castelletto

Il parroco ribadisce che usare i bronzi sacri per riti profani è un abuso del Comune

Castelletto Ticino, lunedì matt.

(p. b.) Nella quasi paradossale vicenda del campanile di Castelletto Ticino costruito dalla municipalità nel 1840 come torre civica ma i cui bronzi possono essere usati dal parroco ai fini di culto si sono registrati in questi ultimi giorni due fatti nuovi: il ricorso del Comune al Consiglio di Stato per avere la Giunta provinciale amministrativa respinto il «regolamento delle campane» e l'abbandono ufficiale di ogni riserbo sulla questione da parte dell'autorità ecclesiastica. Ieri infatti l'arciprete di Castelletto, mons. Alessandro Cazzati, convocati in un teatro i parrocchiani ha esposto il suo punto di vista, che è poi quello della Chiesa. «L'amministrazione comunale socialcomunista — ha detto fra l'altro — interprete fazioni di un'ideologia atea, agitando il diritto di proprietà del campanile, mai messo in discussione, intende mascherare l'uso sacrilego che parimenti a disprezzo della maggioranza cattolica, del suo credo e sentimento cristiano».

Il parroco ha sottolineato inoltre come le campane siano state consacrate: pertanto il loro uso per riti contrari alla religione costituisce grave offesa. I funerali e matrimoni civili costituiscono a Castelletto una percentuale bassissima: appena il due per cento nell'ultimo dopoguerra. «Ciò — ha concluso l'arciprete — significa che la grandissima maggioranza dei nostri concittadini ha già fatto la sua scelta».

Il recente ricorso del Comune al Consiglio di Stato è avallato dall'autorevole parere giuridico del presidente onorario di Cassazione, avv. D. R. Peretti Griva. Un'interrogazione sullo stesso tema ha presentato il deputato comunista on. Scarpa.

Mille delegati al congresso del partito dei contadini ad Asti

Nella mozione finale si sostiene una politica di centro e adesione alla Uil sul piano sindacale - Si chiede abolizione del dazio, lotta ai sofisticatori, maggior istruzione, riduzione della ferma militare - Il nuovo direttivo

Nostro servizio particolare

Asti, lunedì mattina.

Dopo le molte crisi e fratture che lo hanno travagliato negli ultimi anni, il partito dei contadini ha tenuto ieri il suo congresso nazionale nel salone del cine-teatro Alfieri. I delegati intervenuti erano oltre un migliaio. Alla fine della giornata, essi hanno approvato all'unanimità una mozione nella quale si proclama che il partito è centrista, contrario alle due estreme, e si afferma che alle prossime elezioni si presenterà con propri candidati e con il suo vecchio simbolo della spiga e della vanga. Tale assicurazione è stata applaudita a lungo dall'assemblea: è infatti ancor vivo e bruciante il ricordo delle ultime votazioni politiche quando il partito si divise in tre blocchi (aderenti a repubblicani, comunitari e monarchici) con il risultato che al parlamento i due posti avuti sono stati ridotti a uno in Parlamento.

Nella mozione il congresso impegna i dirigenti del «Contadini» a battersi per ottenere la rapida e totale abolizione del dazio sul vino e della tassa di successione per i piccoli e medi proprietari, lotta senza tregua ai sofisticatori, l'assicurazione obbligatoria contro i danni derivati dalle avversità atmosferiche, una maggior istruzione per i ragazzi e i giovani delle campagne ed infine una riduzione della ferma militare. Sul piano sindacale il documento approvato ieri esprime la fiducia e l'adesione del «Contadini» alla Uil-terra, onde al sindacato di ispirazione socialdemocratica.

I lavori del congresso, presieduto dal prof. Agostino Pera di Alba, sono cominciati subito dopo i saluti augurali portati dai rappresentanti degli altri partiti. Per primo ha avuto la relazione politica il dottor Valerio Quarello, di Cossombrato. Egli ha messo in rilievo come i problemi, assai gravi, dell'agricoltura siano tenuti in minor conto di quelli dell'industria o di altri settori; ha portato ad esempio le notizie di vari giornali secondo cui alla Camera, durante la discussione sul bilancio del Ministero dell'Agricoltura, erano presenti appena trenta deputati. L'oratore ha trattato del Mercato comune e delle sue gravi conseguenze che esso comporta per i lavoratori dei campi. Quindi ha dichiarato che il partito dei contadini può e deve difendere la categoria organizzandosi meglio, cercando nuovi adepti anche fuori del Piemonte e mandando propri rappresentanti al Parlamento.

Una seconda relazione è stata tenuta dal prof. Giovanni Cerruti, ex-pugile, sindaco di Cossano Belbo e insegnante a Savona. Con un grido poderoso, simile ad un tuono, egli ha investito l'assemblea dicendo: «Noi non siamo morti». Poi ha fatto una breve storia della triplice scissione dal 1958 e della successiva riunione di due gruppi principali, il suo e quello del senatore Bosia, rimanendo escluso, soltanto l'onorevole Scotti alleato ai monarchici. Ora il movimento è presente in 500 comuni. Dopo aver affermato che il partito dei contadini è «democratico e progressista, difensore della proprietà e della religione, contro ogni dittatura», l'oratore, ha illustrato le diverse richieste che sono poi state approvate nella mozione finale.

Sulle relazioni hanno preso la parola molti delegati, fra cui citiamo soltanto il prof. Pera, sostenitore di una politica di centro-sinistra, l'assessore di Asti Turello per un partito di centro senza ondeggiamenti, il prof. Fransoso di San Damiano e il rappresentante della Uil-terra, Aride Rossi.

I congressisti hanno infine eletto il Consiglio nazionale e il direttivo che risulta formato dal senatore Giuseppe Bosia, Giovanni Cerruti, Valerio Quarello, Agostino Pera, Vincenzo Balestrino (detto anche il mago di Valgera), Lino Barbero di Calosso, Giacomo Boeris e Costantino Curnicio di Alba, Angelo Botta di Cassio, Nicola Vaudagna e Pasquale Rigallo di Varcelli, Ermanno Massarino e Firmino Soria di Torino, Bartolomeo Franzero, Michelino Gabri e Gaudenzio Lucca di Asti.

c. n.

Consacrato vescovo di Rieti l'alessandrino mons. Canessa

Alessandria, lunedì mattina.

Monsignor Nicola Guido Canessa di Sant'Alessandro, è stato consacrato vescovo della diocesi di Rieti. La solenne cerimonia si è svolta ieri mattina nella sua chiesa affollata di fedeli, consacrante il vescovo di Alessandria mons. Gagnor e presenti i vescovi di Asti mons. Cannonero, e di Monopoli (Bari) mons. Ferrari. Mons. Canessa, che raggiungerà prossimamente la sede destinatagli dal Pontefice, è nato a Masio, un comunello rurale presso Alessandria, nel 1916, da modesta famiglia di contadini. Ordinato sacerdote nel 1940, si è in seguito laureato a Roma in diritto canonico. Da undici anni reggeva la parrocchia di Sant'Alessandro.

Il tempo oggi in Italia

Le condizioni atmosferiche nelle principali città italiane e la temperatura minima registrate nelle ultime 24 ore

Skin Care di MAX FACTOR

3 Generazioni dedicate alla Scienza della Bellezza

L'incomparabile nuova serie di prodotti per la cura del viso vi sarà dimostrata gratuitamente da una esperta Estetista

dal 28-3 al 2-4

Profumeria Sorelle SPINELLO

Via Monginevro, 35 - Tel. 30.385

SOPRABITI - VESTITI - GIACCHE IMPERMEABILI CONFEZIONATI ASSORTITI IN TUTTE LE TAGLIE

SOPRABITO e VESTITO SU MISURA

garantito PETTINATO PURA LANA

L. 21.000 - 23.500 - 25.000 ecc.

lavorazione di tutta fiducia

DALLA FABBRICA AL CONSUMATORE

Tessuti extra fini, vendita a metraggio

CAMET

VIA GARIBALDI 10-bis angolo Conte Verde (NUOVA SEDE)

ULTIME NOTIZIE

Pattuglie e carri armati per le strade

Le elezioni in Argentina in una cupa atmosfera

I peronisti (fuori legge) hanno votato scheda bianca e si prevede risulteranno oltre due milioni su dieci milioni di elettori - E' quasi certo che il presidente Frondizi continuerà a disporre alla Camera di una maggioranza sufficiente per governare - Incidenti in provincia: un deputato ferito

Nostro servizio particolare

Buenos Aires, lunedì mat.

Alle otto di ieri mattina (ore diciassette italiane) le sezioni elettorali si sono aperte in tutta l'Argentina. Da quel momento dieci milioni 194.414 elettori dai due sessi hanno potuto esercitare il diritto di voto. Per il momento si ignora quanti in realtà si sono valsi di tale diritto e quanti hanno seguito invece la parola d'ordine dei peronisti di deporre scheda bianca.

In occasione delle elezioni per ventiquattr'ore è stato sospeso lo stato di emergenza e sono stati rimessi in libertà quanti si trovavano detenuti per lievi condanne o in attesa di giudizio per reati non gravi. Sono rimasti in carcere invece i numerosissimi arrestati sotto l'accusa di sabotaggio o per reati contro l'ordine pubblico.

Tutti i bar, ristoranti, locali di trattenimento hanno dovuto osservare fino a oggi la chiusura totale e ciò ha conferito alla capitale un aspetto triste e cupo, quasi minaccioso, che le pattuglie dell'esercito ed i carri armati piazzati nei punti cruciali non contribuivano certo ad alleviare. Le truppe non impegnate in servizio d'ordine pubblico sono rimaste consegnate nelle caserme.

Si tratta delle prime elezioni in Argentina dopo quelle del 1955 dalle quali l'attuale presidente della Repubblica, Arturo Frondizi, uscì nettamente vittorioso grazie anche al tacito appoggio dato dall'ex-dittatore Juan Perón in esilio.

Gli elettori ieri sono stati chiamati ad eleggere 102 deputati alla Camera dei deputati, a sostituire cioè altrettanti rappresentanti su 192 che compongono l'Assemblea. In Argentina possono votare tutti i cittadini, maschi e femmine, che abbiano compiuto i diciotto anni e sei mesi di età. In effetti il termine «possono» è inesatto in quanto il voto è obbligatorio: coloro che non lo esprimano vengono multati e privati di alcuni diritti civili.

Per queste elezioni non figurano fra gli eligenti né comunisti né peronisti essendo due partiti fuori legge. I «leaders» peronisti, come si è accertato, hanno invitato i seguaci ed i simpatizzanti a deporre nelle urne scheda bianca. A giudizio degli esperti di politica interna argentina si prevede che tali voti bianchi costituiranno il blocco più numeroso di schede, forse due milioni e mezzo su dieci milioni d'elettori.

Questa è una delle ragioni per cui le attuali elezioni argentine rivestono un'importanza soprattutto psicologica, dal momento che il partito attualmente al potere, il «radicale intransigente» guidato da Frondizi, può perdere terreno ma è comunque certo di conservare il controllo del Congresso.

I radicali intransigenti dispongono infatti della maggioranza di due terzi in Senato (per il quale non sono in gioco oggi in queste elezioni) e alla Camera, secondo caute previsioni, avranno pur sempre un discreto margine di voti, considerando la maggioranza in loro possesso nel gruppo dei seggi che non vengono rinnovati.

A Buenos Aires le elezioni sono cominciate in un'atmosfera calma ma dalla provincia giungono notizie di alcuni incidenti. Nella città di Charata, nel Chaco nord-occidentale, un tenente dell'esercito ha forzato a colpi di pistola la serratura della porta della locale sezione del «partito radicale intransigente» e ha quindi bruciato liste di elettori e materiale di propaganda.

Inoltre il deputato provinciale Jaime Arturo Villegas, del partito radicale popolare, è stato ferito da colpi di arma da fuoco sparati da uno sconosciuto che è riuscito a fuggire.

u. p.

Donna Carla Gronchi salutata da un gruppo di bimbi sulli istriani al campo profughi di Padriciano, sul Carso triestino. La consorte del Presidente della Repubblica, presidente onoraria dell'anno mondiale del rifugiato, ha assistito ieri a Trieste a una serie di cerimonie per la «Giornata mondiale del profugo». La celebrazione si inserisce nel quadro delle manifestazioni organizzate in tutto il mondo occidentale per l'anno mondiale del rifugiato indetto sotto gli auspici dell'Onu al fine di richiamare l'attenzione dei paesi del mondo libero sul problema dei profughi. (Telefoto a «Stampa Sera»)

Il tentato suicidio in carcere

Jaccoud avrebbe pochi mesi di vita

Le condizioni fisiche e morali sono allarmanti - «Non ne posso più», ha detto ieri a uno dei suoi legali - Dalle prigioni di Bochuz è stato trasferito all'ospedale di Ginevra

Dal nostro corrispondente

Ginevra, lunedì mattina.

Sebbene la naturale giudiziaria e carceraria del Cantone di Ginevra abbiano, per così dire, isolato dal resto del mondo l'ex-deputato Pierre Jaccoud (per ora i suoi familiari non sono stati autorizzati a vederlo), sono trapelate qua e là ulteriori informazioni sul suo tentativo di suicidio nel penitenziario di Bochuz.

In un primo tempo era corsa voce che il Jaccoud — condannato lo scorso mese a sette anni di reclusione per avere assassinato il pensionato Eumbach, padre del suo rivale in amore — avesse simulato il suicidio per essere trasferito nella clinica psichiatrica di Bel-Air, dove avrebbe usufruito d'un trattamento assai migliore che non nelle carceri di Bochuz. Ieri invece è stato confermato da alcune persone che hanno potuto avvicinare il direttore del penitenziario, che l'ex-amante di Linda Baud ha fatto veramente sul serio: se i guardiani fossero intervenuti soltanto qualche minuto più tardi, sarebbe stato impossibile rianimarlo. Infatti il detenuto, al momento dei primi soccorsi, presentava già preoccupanti sintomi di asfissia.

Si apprende altresì che Pierre Jaccoud ha tentato di impiccarsi nel bagno dell'infermeria, dove era stato ricoverato il 20 corrente in seguito a un collasso cardiaco che per alcune ore lo avrebbe privato dell'uso della parola.

Data l'impossibilità di curarlo a Bochuz, il condannato è stato trasportato nella notte da venerdì a sabato all'ospedale cantonale di Ginevra, dove è ora giorno e notte custodito da alcune guardie.

Già le condizioni fisiche che quelle morali dell'ex-amante di Poupette continuano ad essere allarmanti: ieri è andato a trovarlo l'avv. Willemin-Dupont, ma Jaccoud non è stato in grado di intrattenersi con lui. Alle domande rivoltegli dal suo legale, si sarebbe limitato a mormorare: «Non ne posso più». Secondo alcuni medici, quest'uomo che per tanti anni fu una delle personalità più celebri del mondo politico, economico e forense della Svizzera, sarebbe completamente sfinito; non gli rimarrebbero da vivere che pochi mesi.

Già ci si comincia a domandare se egli, in punto di morte, non si deciderà a fare una ampia confessione: narrerà cioè come realmente si svolsero le cose nella tragica sera del 1° maggio 1955 nel quartiere di Plan-les-Ouates. Parecchi che ieri mattina il giudice istruttore Morland si era recato all'ospedale cantonale nella speranza che il condannato ammettia finalmente la sua grave colpa o si decida per lo meno a fare qualche rivelazione. Jaccoud si sarebbe però rifiutato di rispondere alle varie domande riaffermando di essere innocente. Colpevole o no, è un uomo per il quale armati non si può provare che una profonda pietà.

Quali motivi hanno indotto l'ex-deputato a tentare di impiccarsi? A tale riguardo le voci sono a dire il vero assai discordi. Secondo le fasi più attendibili, il suo disperato gesto sarebbe avvenuto in un momento di particolare avvilimento: la direzione del carcere gli sarebbe vietato di ricevere per qualche momento Linda Baud, cui sarebbe tuttora molto affezionato. Si è potuto accertare che Poupette, dopo essere rinunciato al suo posto quale segretaria presso «Radio Ginevra», ha trovato un'altra occupazione in un passerite che non è molto lontano da Bochuz. Linda, in questo modo, voleva riconciliare con l'uomo di cui per una decina d'anni è stata disperatamente innamorata? Per ora si tratta di congetture, giacchè Poupette, non appena è stata informata del tentato suicidio di Pierre, si è resa irreperibile.

Viene infine ricordato che non è la prima volta che l'ex-deputato tenta di mettar fine ai suoi giorni: alla vigilia del suo arresto, avvenuto il 17 giugno 1958, ingerì una forte dose di barbiturici. Inoltre minacciò a parecchie riprese di spararsi una pallottola alla tempia, specie quando Poupette manifestò l'intenzione di troncare la relazione con lui.

Luigi Fascetti

E' morto a Madrid lo scrittore Maranon

Madrid, lunedì mattina.

Il dottor Gregorio Maranon, noto scrittore, medico e filosofo spagnolo, è morto oggi all'età di 73 anni nella sua casa di Madrid.

Era membro delle Accademie spagnole di medicina, storia e della lingua.

Oscuro epilogo a Forno Canavese di una bevuta tra amici

Morto nella stalla un contadino per una vasta ferita alla testa

Forno Canavese, lunedì matt.

Un contadino di 129 anni è morto ieri notte in circostanze misteriose nella stalla attigua alla sua casa. Si tratta di Renato Giacoletto, abitante con il padre, Pietro di 54 anni, la madre Domenica, di 52 e tre sorelle, in frazione Marchie di Forno Canavese. Sabato sera erano venuti a trovarlo due amici: Mario Valle, titolare di una officina di stampaggio e Guido Massa gerente di una bottiglieria della borgata.

I tre si erano trattenuti allegramente nella stalla fino a mezzanotte, bevendo parecchio vino. Poi il Valle e il Massa se n'erano andati da un altro conoscente: il Giacoletto non aveva voluto seguirli, per quanto insistessero. Aveva detto che si sentiva molto stanco. Verso le tre del mattino, un vicino di casa, Silvano Morsenuto, svegliato d'una sorella dal giovane, mentre tornava alla propria abitazione notava che nella stalla del Giacoletto la luce era ancora accesa. Pensava che avessero dimenticato di spegnerla ed entrava per girare l'interruttore. Come apriva l'uscio scorgeva il Giacoletto bocconi sul pavimento. Si chinava per soccorrerlo, ma lo sventurato non dava più segni di vita.

Il Morsenuto si affrettava a chiamare i familiari, poi andava ad avvisare il medico condotto e i carabinieri. Il dottore poteva soltanto constatare la morte del Giacoletto. Sul posto arrivavano poco dopo il brigadiere Pace della stazione di Rivarc e il tenente Danese del comando di Ciné. Dalle prime indagini sembra che la morte sia stata accidentale. Il contadino, un po' ubriaco mentre cercava di alzarsi dalla panca per andare a letto, sarebbe stato colto da malore cadendo sul pavimento e battendo la testa in modo così violento da uccidersi.

E' esclusa qualsiasi responsabilità da parte dei due compagni che erano stati con lui. Si è potuto infatti accertare che il Giacoletto era ancora in vita circa un'ora dopo che il Valle e il Massa si erano allontanati. I vicini lo hanno infatti inteso parlare ad alta voce, come faceva spesso, rivolto al cane e alle mucche. Non è improbabile comunque che venga ordinata l'autopsia della salma.

Lo sciopero a sorpresa alla vetreria di Acqui

Acqui, lunedì mattina.

Alla vetreria Miva di Acqui verrà attuato da oggi lo sciopero a sorpresa. Così ha deciso l'assemblea plenaria degli operai, presieduta dal dott. Salvatore segretario della locale C.d.L. E' stata infatti decisa la costituzione di un «comitato di agitazione» che dovrà stabilire di volta in volta (molto probabilmente ogni giorno), la forma di agitazione da attuare. Si tratta d'una contromanovra per evitare che la direzione della stabilimento possa prendiporre, come già ha fatto nei giorni scorsi, penalonii disciplinari che potrebbero influenzare il morale delle maestranze, in agitazione da oltre una settimana.

La commissione interna era disposta ad accontentarsi d'un premio di produzione contro le corresponsione d'un immediato anticipo, ma la direzione, negando ogni acconto ha contrapposto che gli operai riprendessero il lavoro e provino per un periodo di due o tre mesi. I risultati del nuovo premio di produzione: in caso tali risultati non fossero soddisfacenti, avrebbero sempre la possibilità di riprendere l'agitazione. L'assemblea generale degli operai non ha però accettato e le posizioni appaiono irremovibili da entrambe le parti.

Fra le decisioni prese ieri vi è quella di aprire una raccolta di fondi, in campo aziendale, cittadino, provinciale e nazionale, per aiutare le maestranze danneggiate economicamente dall'agitazione in corso.

Un cantiere edile assaltato da banditi presso Palermo

I malviventi hanno fatto un bottino di tre milioni

Palermo, lunedì mattina.

Tre funzionari di un'impresa edile sono stati rapinati da due sconosciuti armati di pistola. L'irruzione dei banditi è avvenuta nel cantiere edile della ditta A.I.R., nel rione di Passo di Rigano, dove sono in costruzione alcune case popolari. Sotto la minaccia delle armi i tre funzionari — i geometri Giovanni Consigliere e Luigi Busi e il ragioniere Salvatore Schilaci — hanno dovuto consegnare una borsa di pelle contenente tre milioni di lire in biglietti di banca, che avrebbero dovuto servire per il pagamento delle paghe settimanali ai lavoratori del cantiere.

I due rapinatori, che hanno agito dinanzi agli occhi di numerose persone sorprese per l'improvvisa irruzione, sono riusciti a fuggire vanamente inseguiti dall'operaio Giuseppe Priolo, contro il quale uno degli sconosciuti ha esploso alcuni colpi di pistola, andati però a vuoto. Il Priolo ha dovuto desistere dall'inseguimento ed ha potuto solo vedere i due salire a bordo di una «1100» di color nero, in sosta nei pressi con il motore acceso.

Chiuso un cinema pericolante

Rovigo, lunedì mattina.

Le autorità, dopo un sopralluogo effettuato dai tecnici, hanno ordinato l'immediata chiusura del cinema-teatro «Emilio Zago» di Loreo. I periti hanno infatti constatato che una travatura centrale del locale risulta spezzata. L'allarme era stato dato alla Questura da alcuni cittadini.

Lori sera presso il ponte sul Ticino

Ribalta sull'autostrada un pullman di sciatori

A causa dello scoppio d'una gomma l'autosnodo è precipitato da una scarpata - Quaranta feriti, tutti milanesi Qualche vittima si trova ancora fra le lamiere contorte?

NOVARA, lunedì mattina

Un autopullman di sciatori che rientrava a Milano dalla Val d'Aosta è ribaltato ieri sera, verso le 23, sull'autostrada, una cinquantina di metri prima del ponte sul Ticino. L'incidente è stato provocato dallo scoppio di una gomma. Il pesante automezzo, dopo aver sbandato paurosamente è uscito di strada, rovesciandosi lungo la scarpata laterale, alta in quel punto una decina di metri.

Tutti i passeggeri, una quarantina, hanno riportato ferite di varia entità ma nessuna, finora, alle prime incerte notizie, sarebbe in condizioni preoccupanti. All'ultima ora però, attraverso l'autoradio della Polizia stradale di Novara, che è sul posto con tutti i suoi mezzi al comando del magg. Garbarino, si è inviato un appello drammatico: qualcuno dei giganti sarebbe ancora imprigionato in mezzo alle lamiere del pullmann rovesciato, fra i sedili schiantati dall'urto. Questa voce è giunta attraverso il balbettio agitato d'una giovane donna, ricoverata all'ospedale di Cuggiono. Essa è stata una delle ultime ad essere estratta dalla carrozzeria semifracassata e le pare che vicino a lei, qualcuno gemesse ancora, imprigionato nell'interno sconvolto dal colpo.

Intorno all'automezzo si sta comunque lavorando e si è anche chiamato un carro-gru per rimetterlo possibilmente sulla ruota.

Subito dopo l'incidente, che non ora sfuggito agli automobilisti in transito, sul luogo vi è stato un avvicendarsi di soccorritori volontari. I giganti infortunati, accolti a bordo di auto private sono stati trasportati sollecitamente agli ospedali più prossimi: quelli di Magenta e di Cuggiono. Altri, feriti più lievemente hanno insistito per proseguire fino a Milano. Mezz'ora dopo infatti sul luogo del sinistro non c'era più nessuno dei protagonisti della paurosa avventura se non l'autista, unico illeso anche se in preda a «choc» emozionale.

Due ambulanze, partite in tutta fretta da Novara vi hanno fatto ritorno senza feriti a bordo.

All'opera di soccorso ha preso parte anche il personale dei più vicini caselli dell'autostrada, quello di Galliate, che dista circa sei chilometri e quello di Boffalora.

Non è nota per ora con esattezza la precisa provenienza dell'autopullman, se da Gressoney o da Cervinia. Si sa soltanto che esso scendeva dalla Val d'Aosta ed era entrato sull'autostrada al casello di Santhià come tutti i veicoli provenienti da Ivrea e diretti a Milano. L'automezzo sinistrato appartiene alla C.I.a.m. (Compagnia italiana automezzi milanesi) che esercita il servizio di noleggio per gite turistiche.

p. b.

Intrepide ammiratrici dell'ex-fidanzato di B B

Tre giovani «fans» di Sacha Distel all'ospedale con le gambe spezzate

Dopo uno spettacolo a Clermont Ferrand le ragazze, che non erano riuscite ad ottenere un autografo, inseguono in auto il chitarrista - A una curva finiscono fuori strada; ora sono con le gambe ingessate - Non disarmano: «Se venisse a trovarci guariremmo prima»

Nostro servizio particolare

Parigi, lunedì mattina.

Tre ragazze di Clermont Ferrand si trovano attualmente all'ospedale civile, in lettini attigui, abbondantemente ingessate, vittime della loro ammirazione per il cantante-chitarrista, Sacha Distel, che ebbe il suo primo momento di notorietà come fidanzato di Brigitte Bardot e che anche attualmente, anzi ancor più dopo la delusione sentimentale patita, polarizza ammiratrici sfoderando la chitarra e susurrando canzonette.

La sua esibizione a Clermont-Ferrand era stata annunciata da tempo dall'impresario locale, che aveva affittato addirittura il teatro municipale, riservato generalmente alle città di provincia agli spettacoli lirici, e tuttavia a quelli di prosa. L'impresario locale di Distel contava, con buona ragione, reputato che un'altra sola non sarebbe stata sufficiente ad accogliere tutti i fans del giovane artista ed era riuscito a farsi dare in fitto per una serata il teatro municipale, che la sera dello spettacolo era stipato in ogni ordine di posti. Una serata sola, una sola esibizione, come sempre fanno le stelle di prim'ordine, le quali battono la provincia in rapido volo, tenendo sotto pressione i loro ammiratori.

Il giovane cantante, solo sul grande palcoscenico, solo con la sua chitarra, aveva cantato ininterrottamente per circa due ore, cedendo alle insistenze del pubblico acclamante e concedendo una serie interminabile di bis. Ma fino dallo spettacolo Sacha Distel si era preparato come di solito alla parte più difficile della serata: sostenere l'assalto dei fans. Se n'erano avuti molti all'uscita secondaria del teatro municipale, in gran parte ragazzine tra i tredici e i diciotto anni. Senza abbandonare lo stereotipato sorriso professionale, Distel aveva firmato cartoncini su cartoncini senza mai cessare di avanzare verso la sua potente automobile americana parcheggiata lì vicino.

Sacha Distel riusciva, finalmente, ad infilarsi nella macchina, mentre uno degli inservienti provvedeva a sistemare sul sedile posteriore le quattro chitarre che il giovane si porta abitualmente dietro. Era finita. Prima con prudenza e poi sempre più deciso, Distel fendeva la folla dei suoi ammiratori che, lentamente, e malinconare, aprivano un varco al suo passaggio. Infine, davanti al potente motore della automobile, l'ampia strada di Thiers, prossima tappa della tournée.

Tre sue ammiratrici — Nicole, Monique e Françoise — delusa sul loro desiderio di un autografo, si erano lanciate al suo inseguimento su un'altra automobile. Il giovane cantante era ben lungi dal saperlo e lanciava la sua potente auto a gran velocità sulla strada che ha pericolose curve. Era proprio ad una curva, abbordata a velocità troppo forte che doveva verificarsi l'incidente. L'auto delle tre ragazze (delle quali i dirigenti dell'ospedale di Clermont Ferrand hanno preferito non rivelare ancora i cognomi) finiva sul profondo fossato che costeggia la strada, rotolando più volte su se stessa.

Circa due ore dopo un automobilista di passaggio si accorgeva di questa macchina rovesciata nel fossato e provvedeva, giunto alla prima stazione di servizio, a dare l'allarme. Da Clermont Ferrand accorrevano immediatamente un'ambulanza e un mezzo di soccorso stradale dotato di gru. Le ragazze, seriamente ferite, ma non in pericolo di vita, venivano immediatamente ricoverate all'ospedale dove era necessario ingessare entrambi gli arti inferiori a Nicole ed a Françoise, mentre per Monique si rendeva necessaria anche l'ingessatura del braccio destro.

L'avventura, comunque, non sembra aver raffreddato gli ardori delle tre ammiratrici del giovane chitarrista, una delle quali ha persino trovato la forza di chiedere che egli fosse messo al corrente dell'accaduto, soggiungendo: «Se venisse a vederci, di certo guariremmo più presto tutte e tre».

Un'affermazione che forse i sanitari dell'ospedale non scatono di poter condividere appieno.

v. v.

Contadino in bicicletta travolto e ucciso da un'auto

Acqui, lunedì mattina.

Nel pressi del bivio per Belforte, un'automobile guidata da Gianfranco Vanini, di 33 anni, di Lecco, ha investito un ciclista, l'agricoltore Franco Chiario, di 54 anni, di Belforte, uccidendolo.

Presso Montechiaro d'Acqui il motociclista Pietro Ponti, di 33 anni, è andato a sbattere contro un'automobile. Trasportato all'ospedale civile di Acqui, vi è stato ricoverato con prognosi riservatissima per la frattura della base del cranio e altre gravi) ferite. Pietro Ponti, assieme ad altri familiari, fa parte di quel gruppo di aspiranti alla favolosa eredità di diciassette miliardi lasciata, lo scorso marzo, da una zia d'America, eredità di cui ancora non hanno potuto entrare in possesso.

L'insperato bottino di un ladro di pomme

Rubato dal baule di un'auto un anello da cinque milioni

Milano, lunedì mattina.

Deciso evidentemente a impadronirsi soltanto di una ruota di scorta, un «topo d'auto» si è inaspettatamente trovato fra le mani un anello di platino con un brillante del valore di oltre 5 milioni. Il gioiello è di proprietà del signor Filippo Buratti, abitante a Biella in via della Repubblica 58. Sabato sera il Buratti aveva lasciato in sosta la sua automobile in via Borgospesso. Prima di allontanarsi, appunto per non attirare l'attenzione di qualche ladruncolo aveva ritenuto opportuno togliere la borsa che conteneva l'anello dal sedile posteriore e rinchiuderla nel bauletto della vettura. Purtroppo, un «topo d'auto» aveva deciso di accontentarsi della sola ruota di scorta. Poi, quando ha forzato il baule ed ha trovato la borsa, si è portato via anche quella.

Il Buratti era giunto a Milano sabato pomeriggio proprio per acquistare il gioiello: l'anello era destinato alla sua futura sposa.

Eletto il parroco di Donato dal 60 per cento dei fedeli

Biella, lunedì mattina.

Le votazioni per l'elezione del parroco avvolesi ieri a Donato sono state caratterizzate dalla scarsa affluenza di elettori. Avevano diritto al voto per un antico privilegio, non più esercitato da una sessantina d'anni, 259 capi famiglia residenti nelle frazioni Casale e Lace, ma si sono recate alle urne soltanto 153 persone, cioè meno del 60 per cento. Il seggio elettorale, presieduto dal sindaco, Diego Prella, ha funzionato dalle 8 alle 17. La massima di affluenza si è registrata al mattino.

I capi famiglia di Donato dovevano scegliere il nuovo parroco fra una terna di sacerdoti proposti dal vescovo, rappresentato ieri dal notaio della Curia, canonico Clemente Pizzi. I candidati erano don Louis Tombini, parroco di Cereseto, don Aurelio Chiesa e don Silvio Gianolio, vice parroci rispettivamente di Valle mosso e Valdengo. La preferenza è stata data a don Aurelio Chiesa che ha totalizzato 106 voti; don Tombini e don Gianolio hanno avuto rispettivamente 32 e 15 voti. Le schede bianche sono state due e una sola è stata ritenuta nulla.

Scoperto in Lamellino

Ristorante per camionisti gestito da due «squilli»

Mortara, lunedì mattina.

Le forze dell'ordine sono intervenute per chiudere una casa d'appuntamenti gestita da due giovani donne. Si tratta del ristorante «La Piemontese» distante circa un chilometro da Tromello, sulla Milano-Pavia. Le tenutarie della casa, che gestivano anche il ristorante, la ventiduenne Antonietta Sanerò proveniente da Forlì, e la friulana Giovanna Baraznuti di 35 anni, avevano subaffittato il locale molto frequentato dagli automobilisti per la sua posizione ed avevano iniziato la loro attività alcuni mesi or sono. Il locale era già indiziato per analoga attività contemplata dalla Legge Merlin, tanto che i vecchi proprietari, i coniugi Pasquale B. e Luciana F., casalesi, erano stati costretti a venderlo. Le due giovani avevano preso ogni precauzione per eliminare ogni sospetto sulla loro immorale attività, selezionando accuratamente i visitatori ed usando sistemi di sicurezza davvero curiosi.

Undici feriti per incidenti alla partita Palermo-Bologna

La folla ha protestato contro i giocatori locali e ha lanciato sassi agli ospiti E' intervenuta la polizia con sfollagente - L'arbitro torinese bloccato nello stadio

Palermo, lunedì mattina.

Undici persone, tra cui quattro agenti di pubblica sicurezza, sono rimaste contuse in seguito agli incidenti accaduti dopo la partita di calcio tra Palermo e Bologna. Al termine dell'incontro, i poliziotti hanno dovuto adoperare gli sfollagente per allontanare dallo spiazzo antistante l'uscita dei giocatori la folla che protestava per la prova negativa della squadra di casa e contro l'arbitro.

Nonostante le misure precauzionali adottate, alcuni scalmanati sono riusciti a rompere i cordoni ed a lanciare alcuni sassi contro il pullman dei giornalisti e quello dei giocatori del Bologna. Nei tafferugli alcuni sono seguiti quattro agenti rimasti colpiti da sassate mentre altre sette persone hanno riportato contusioni. All'ospedale di Villa Sofia tutti i feriti sono stati giudicati guaribili dai tre ai sette giorni. L'arbitro dell'incontro, il signor Liverani di Torino, ha dovuto attendere una mezz'ora prima di lasciare lo stadio.

A Casale un simbolo dei donatori di sangue

Casale, lunedì mattina.

Donatori di sangue piemontesi, lombardi e liguri, in occasione del 14° anniversario dell'Avis di Casale e dell'annuale conferimento di medaglie e diplomi di benemerenza ai soci, sono convenuti ieri nella nostra città. Nell'atrio dell'ospedale presenti le maggiori autorità si è inaugurato un simbolo del donatore operante, rappresentato da un libro dalla copertura vermiglia, con pagine per ogni singolo donatore e rispettive benemerenze. Questo poggia al centro di un disco dove è scritto: «Vi dànno ogni giorno il loro sangue» ed il disco-poggia a sua volta su un cerchio di acciaio con altra scritta, riferentesi al passato: «Vi hanno dato ogni giorno il loro sangue»: il tutto a significare l'infinità, la universalità, la sublimità del dono.

Hanno pronunciato discorsi di circostanza l'avv. Vitterio Dardano, presidente dell'ospedale, il primario di medicina e ideatore del simbolico ricordo, prof. Adriano Muggia ed il dott. don Suraci, che ha benedetto l'opera. Di questa è stata madrina la gentildonna casalese Maria Benzano-Buzzi, donatrice di sangue e madre di dieci figli.

Motociclista ucciso dall'auto di un industriale

Ovada, lunedì mattina.

Il carpentiere Franco Chiarlo di 54 anni, da Belforte Monferrato, è rimasto ucciso sulla strada provinciale Ovada-Genova. Il Chiarlo faceva ritorno a casa in motocicletta; forse a causa della pioggia non si accorgeva che da Genova stava sopraggiungendo l'auto dell'industriale Gianfranco Vanini, di 33 anni, residente a Lecco. Il Chiarlo andava a sbattere in pieno contro la vettura riportando gravi ferite; decedeva poco dopo all'ospedale Sant'Antonio.

Ieri è tranquillamente mancata dopo lunga malattia

Marta Daprà ved. Basteri

Ne danno il doloroso annuncio la figlia **Gisetta** con il marito **Luciano Bruno**; la mamma **Polina Baldi** vedova **Daprà**; il fratello prof. dott. **Luciano Daprà** con la moglie **Ada Cravetti** e le figlie **Doriabella** e **Luciana** col marito dott. **Walter De Filippi**; i cognati **Maria** col marito dott. **Salvatore Piacentini**; **Rosina** col marito generale **Ermanno Pianavenia**; **Saverio** con la moglie **Tina Perino**; **Angiolina** col marito dott. **Renato Bisogniero**; nipoti e parenti tutti.

I funerali avranno luogo martedì 29 corr. alle 10,30 da via Principessa Clotilde 34. La presente è ringraziamento.

— Torino, 27 marzo 1960.

Angela e Tommaso Bruno prendono viva parte al grave lutto che ha colpito Gisetta e Luciano per la perdita dell'adorata

Mamma

— Torino, 27 marzo 1960.

La Casa Assicurazioni e la Casa Previdenza tutti del Mal partecipano con dolore la morte della signora

Marta Daprà Basteri

che fu preziosa collaboratrice.

— Torino, 27 marzo 1960.

Il Sindacato Medici Mutualistici di Torino e Provincia partecipa al dolore della famiglia per la perdita della signora

Marta Daprà ved. Basteri

per molti anni sua preziosa collaboratrice.

— Torino, 27 marzo 1960.

La Società Italiana di Medicina Sociale partecipa con vivo dolore alla sciagura della signora

Marta Daprà Basteri

sua segretaria.

— Torino, 27 marzo 1960.

Si associano al lutto del prof. Daprà per la perdita della sorella signora

Marta Daprà ved. Basteri

Il primario prof. **C. B. Aimo Carnelli**, i colleghi: **Amaldi, Balbo, Bonino, Cagnoni, Ferraris, Gianniatis, Lavarino, Pasquero, Pizzo, Rocca, Rocchetti, Sana, Vian.**

— Torino, 27 marzo 1960.

Ringraziamento, confortato dalla Fede e dall'affetto dei suoi cari, ha chiuso una vita dedita alla famiglia e al lavoro

Pietro Perona

di anni 56

Maestro Comunale

Ne danno il doloroso annuncio la moglie **Teresa Cravetto**; i figli **Dorotea, Lino, Maria** e **Quirino** con le rispettive famiglie; cognati, cognate e nipoti. I funerali avranno luogo lunedì 28 corrente alle ore 16,30 partendo dall'Ospedale di Susa-marina Dora.

— Susa-Marina Dora, 27 marzo 1960.

Mancata dei conforti religiosi è mancata ai suoi cari

Teresa Clerico vedova Castellino

Ne danno il triste annuncio: il figlio **Stefano** con la moglie **Rosina**, nipotini **Vanna** e **Annalisa**; cognati, nipoti, e parenti tutti. I funerali avranno luogo lunedì 28 corrente alle ore 15 partendo dall'abitazione via Carlo Capelli 30. La presente è partecipazione e ringraziamento.

— Torino, 27 marzo 1960.

Alle ore 3,30 di oggi, munita dei conforti religiosi, fu resa l'anima a Dio la cristianissima

Clotilde Morelli Acquaviva

Costernati partecipano: il marito **Umberto**; la figlia **Maria Teresa**; il fratello **Giovanni**; la sorella **Paola** in Casalis e **Cristina** in Landi; la zia, la cognata, i cognati, i nipoti, i cugini, i congiunti. Non fiori ma visita ma preghiere.

— Acqui Terme, 27 marzo 1960.

Dopo una vita laboriosa cristianamente è mancato

Giovanni Nigro

Ne danno l'annuncio: i figli **Attilio, Romolo, Armando** con le rispettive famiglie, la sorella, i nipoti, i cognati, i cugini e parenti tutti. I funerali avranno luogo lunedì 28 corrente alle ore 16. La presente serve di partecipazione e di ringraziamento.

— Baldissero Canavese (Piemonte), 27 marzo 1960.

Tragico incidente ha troncato la giovane esistenza di

Carlo Cattaneo

di anni 16

Straziati dal dolore ne annunciano la mamma, il papà, la sorella **Giovanna**, i nonni e familiari tutti. Funerali martedì 29 ore 10 chiesa Santa Rita Torino.

— Chirasco, 27 marzo 1960.

All'alba del 27 corrente è spirato

Dante Orsetti

Lo piangono la moglie con l'adorata **Daniela**, il babbo, sorella, fratelli, cognati e parenti tutti. Funerali oggi 28 ore 16 da via San G. B. La Salle 18.

— Torino, 27 marzo 1960.

Cristianamente è spirata

Rosa Nicolis

Ne danno partecipazione: le nipoti **Carla** e famiglia, **Maria** e famiglia, **Rosina**, la cognata. Funerali martedì ore 10,30, via Santena 5.

— Torino, 27 marzo 1960.

Edoardo Travagna, con la vedova e famiglia, si associa al lutto della famiglia Pianelli per la scomparsa del

Francesco Navarino

— Torino, 27 marzo 1960.

Nel quarto anniversario della scomparsa del caro

Martino Mandrino

la famiglia lo ricorda con dolore e rimpianto.

— Torino, 28 marzo 1960.

GIULIO DE BENEDETTI

DIRETTORE RESPONSABILE

REGISTRO LA STAMPA

Per l'improvvisa immatura morte del

Cav. Livio Loro Milan

partecipano parte ai dolorosi:

Luigi Roberto Cassinelli e famiglia
Grazia Barberis Canonico
Ugo Barberis Canonico
Vilma Barberis Canonico
Pietro Barberis Negro
Quirino Barbero e famiglia
Federico Biagini
Ermanno Bello Varisco
Pietro Bello Varisco
Nina Canepa ved. Trabaldo
Bruno Conti
Egidio Feria
Aldo e Sergio Feria
Silvio Gioia
Elio e Nino Lenza
Ercole Loro Lenza e famiglia
Giorgio e Aldo Loro Piana
Pietro Minora e famiglia
Gerardo Rivetti
Cristina Spinello e famiglia
Luciano Trabaldo
Ugo Trabaldo
Mario Trabaldo Togna
Aldo Zegna
Mario Zegna.

— Pratovero, 27 marzo 1960.

La famiglia del nonno **C. E. Bolaffio** e le famiglie **Ramella** si associano al dolore di Laura per l'improvvisa perdita del suo

Papà

— Torino, 27 marzo 1960.

Il Consiglio Viale Carlo Emanuele si associa al lutto della famiglia Loro Milan per l'immatura improvvisa perdita del

Cav. Livio

— Pratovero, 27 marzo 1960.

La Delegazione Centrale Piemontese della Croce Azzurra di San Giorgio in Carinzia prende parte al dolore che ha colpito la famiglia Loro Milan per la perdita del carissimo

Gr. Uff. Livio Loro Milan

— Torino, 28 marzo 1960.

Munito dei conforti religiosi è improvvisamente mancato all'affetto dei suoi cari il

Cav. Giovanni Taschini

di anni 60

Ne danno il triste annuncio la moglie **Giulia Simonetti**, i figli **Wanda** col marito dott. **Giuseppe Ghisio**, dott. **Sandro** con la moglie **Clara Carla Barbo**, la sorella **Ernestina**, gli adorati nipotini **Anna Maria** e **Giovanni Simonetti**, gli affezionati cugini **Enrico, Luigina** e famiglie, la suocera, i cognati, i nipoti, cugini e parenti tutti. I funerali avranno luogo martedì 29 corr. alle ore 10 partendo dalla camera ardente dell'Ospedale Maggiore di Vercelli. Il presente serve di partecipazione. Per espressa volontà del caro estinto si prega di non inviare fiori.

— Vercelli, 27 marzo 1960.

La Ditta Felice Taschini e Pratello, unitamente agli impiegati e Maestranze, con profondo dolore annuncia l'improvvisa morte del

CAVALIERE

Cgom. Giovanni Taschini

direttore della ditta.

— Vercelli, 27 marzo 1960.

E' mancato improvvisamente ai suoi cari

Alfredo Stola

Industriale

Lo piangono: i figli, la moglie e i parenti tutti. I funerali martedì ore 9 partendo da via Issiglio 40.

— Torino, 27 marzo 1960.

La Maestranza della Ditta Stola Alfredo & Figli si associa al dolore della famiglia.

L'amico dott. Bastisi si associa al lutto della famiglia.

Dopo breve malattia sopportata con rassegnazione cristiana amorevolmente dai familiari è mancato

Carlo Scanavino

Commerciante di anni 66

Annunciano la dolorosa perdita: la moglie **Marianna Rosina**; le figlie **Orsola** con il marito **Secondo Molinis** e figli **Carla, Marianna** e **Luigi**; con rispettive famiglie; **Maddalena**; **Giovanna** con il marito **Vittorio Favaro** e figlio **Carmelo**; nipoti e parenti. I funerali avranno luogo in None martedì 29 corrente mese alle ore 15 partendo dalla casa dell'Estinto via Roma 21. Per espressa richiesta del defunto la famiglia non procederà il letto. Non fiori ma opere di bene a suffragio dell'anima.

— Nona, 27 marzo 1960.

Ernesto Travagna, con

ULTIMA CON LE BORSE

Anno 92 Numero 75

L. 30 (sped. in abb. post.) - Abb. Italia (c.c.p. 2/1080): anno L. 7200, sem. 3900, trim. 2050. - Estero (tariffe post. rid.): anno L. 12.700, semestre 7000, trim. 3600.

Redazione, Amministrazione, Tipografia: Torino, via Roma 80, tel. 48-943 (15 linee)

STAMPA SERA

ULTIMA CON LE BORSE

Lunedì 28 - Mart. 29 Marzo 1960

Il giornale si riserva in ogni caso il diritto di rifiutare qualsiasi inserzione

OMAGGIO

Pubblicità: Avvisi Comm. L. 200 ogni mm altezza-colonna (fun. 400) posiz. d'alto prestab. sum. 50 % - Finanz. Legali L. 300 (fun. 360) il mm - Necrologi L. 100 (fun. 200) per parola (partecipaz. L. 300, fun. 450) - Cron. Cronaca L. 300 (fun. 1200) la linea - Economi. vedi rubriche - Estero aumento tariffe 25 %. Copie arretrate: prezzo doppio — Prezzi vendita estero ed. limitati (spediz. aerea per i Paesi contrass. con l'asterisco): Austria sc. 2,5; Belgio fr. 4; *Canada cents 25; *Congo Belga fr. 3; *Danimarca kr. 0,30; *Egitto plas. 5; *Eritrea cents 30; *Finlandia mk. 35; Francia fr. 35 (N.F. 0,35); Germania d. m. 0,40; *Grecia dr. 5,5; *Inghilterra d. 3; *Iran rls. 16; Jugoslavia din. 30; *Libia pia. 3; *Malta d. 4; *Norvegia kr. 0,30; *Olanda cents. 40; *Portogallo esc. 4; *Somalia sa. 0,30; *Spagna pes. 5; *Sud Africa sh. 1,4; *Svezia kr. 0,70; Svizzera fr. 0,30; *Tunisia mill. 40; *Turchia Lt. 1,10; *U.S.A. cents 25

Tambroni farà le dichiarazioni alle Camere lunedì 4 aprile

A Montecitorio la discussione sul programma del governo avrà inizio il giorno dopo - La votazione sulla fiducia prevista per il venerdì o il sabato successivi

Roma, lunedì sera.

La Camera è stata convocata per lunedì prossimo, 4 aprile alle ore 16,30 per ascoltare le dichiarazioni dell'on. Tambroni sul nuovo governo. L'ordine del giorno dice testualmente: «Comunicazioni del governo. Il Presidente del Consiglio ripeterà l'esposizione programmatica al Senato alle ore 18».

A Montecitorio la discussione si inizierà il giorno dopo, cioè martedì. Il voto sulla fiducia è previsto per venerdì o al massimo sabato.

Alla dc per ottenere la maggioranza alla Camera mancano esattamente 30 voti. Dove prenderà Tambroni questi voti che gli mancano? Nel discorso tenuto ieri a Matelica nelle Marche, il Presidente del Consiglio ha confermato che praticamente egli non intende rivolgersi a nessun settore. «L'Italia — egli ha detto — ha bisogno che tutte le volontà degli uomini attivi siano mobilitate e gli italiani hanno bisogno di lavoro, di giustizia concreta e di tranquillità per produrre di più e per costruire sempre meglio». E' questo indubbiamente, si osserva, un discorso valido e che può andar bene per tutti, ma i gruppi politici chiedono qualcosa di più.

I missini hanno fatto sapere esplicitamente quel che vogliono: nessuna discriminazione, né «aperture dichiarate» verso sinistra. Ma l'on. Tambroni ha già praticamente risposto alla impostazione dei missini, quando nel corso della crisi, dopo aver ricevuto l'incarico di formare il nuovo governo, ebbe a dire che «non ci sarebbero stati voti graditi o non graditi». Questo significa che egli non respingerà i voti della destra, ma non potrà chiudere neanche verso l'estrema sinistra. Infatti, ove chiudesse verso una parte o la delle due estreme, è evidente che l'apertura avrebbe lo stesso senso opposto.

E' perciò molto probabile che avendo definito il suo un governo di amministrazione, Tambroni escluda quasi a priori posizioni strettamente politiche e nei limiti e precisando un programma di cose concrete che possano imperniare l'azione del governo per un determinato periodo di tempo e questo programma non potrà che essere quello che l'on. Moro ha stabilito nei cinque punti della direzione.

Notevole impressione ha fatto negli ambienti politici e parlamentari l'incontro avvenuto ieri in una trattoria della periferia della città fra gli onorevoli Saragat, Fanfani e La Malfa. Stando ad alcune fonti, Saragat si sarebbe incontrato ieri anche con il segretario del p.l.i., Malagodi, presente un altro esponente liberale, l'avv. Biamonti.

Da persone vicine all'on. Saragat il colloquio conviviale di ieri alla trattoria del «Pescatore» sarebbe stato ridimensionato nel senso che fra lui e l'ex-presidente del Consiglio on. Fanfani vi era stato recentemente qualche scambio riguardo alla crisi di governo, tanto che si sarebbero avuti tra i due *leaders* scambi di lettere piuttosto polemiche. L'incontro provocato da La Malfa sarebbe servito a chiarire le reciproche posizioni. Tuttavia appare evidente che se la colazione di ieri è servita a fare ritrovare la antica intesa fra Saragat e La Malfa, certamente i tre esponenti politici avranno fatto un ampio giro di orizzonte sulla situazione politica attuale e si saranno scambiati le loro impressioni nella eventualità che il governo Tambroni non raggiunga alla Camera la maggioranza.

D'altra parte, l'incontro che Saragat avrebbe avuto nella stessa giornata di ieri con Malagodi starebbe forse a indicare che il *leader* socialdemocratico sta compiendo un esame più ampio, lungo l'arco dei partiti democratici, non escludendo neanche i liberali, che finora socialdemocratici e repubblicani avevano tenuto in disparte. E questo può significare che Saragat non lascia intentata la via per la ricerca di un dialogo fra tutti i partiti democratici sul cui capo venisse negata la fiducia a Tambroni.

Il consiglio dei ministri che deve, con la nomina dei sottosegretari, completare il governo monocolore di Tambroni si riunirà mercoledì.

Pellecchia

In visita al Giappone

Scoppia un pneumatico dell'auto di Adenauer

TOKIO, lunedì sera.

Dopo settimane di viaggi, colloqui, discorsi e conferenze-stampa, il cancelliere Adenauer si è preso qualche giorno di riposo.

La prima vera casa di pace, il Cancelliere tedesco l'ha trovata ieri sera in uno dei più antichi e raffinati ristoranti di Kyoto, il «Tsuruya» dove cinque graziosissime «ghetse» si sono messe al suo esclusivo servizio.

Il Cancelliere era arrivato ieri con un aereo speciale ad Osaka proveniente da Tokio, per iniziare il suo giro turistico attraverso il Giappone. Dopo aver consumato la colazione all'«Osaka Hotel» insieme al governatore della città, il Cancelliere era ripartito in macchina per una visita alle antiche capitali del Giappone, Nara e Kyoto.

Dopo avere visitato i monumenti di Nara, ricca di templi buddisti famosi, il Cancelliere ha proseguito per Kyoto. Durante il viaggio gli è accaduto un incidente che non ha avuto conseguenze gravi solo perché l'auto procedeva ad una velocità di poco superiore ai 50 chilometri orari per consentire all'ospite di ammirare la campagna giapponese in tutta la sua superba bellezza. Una gomma anteriore è scoppiata, deterninando un improvviso sbandamento dell'auto, ma l'autista giapponese ha potuto bloccarla facilmente.

"Il nostro granoturco è migliore,,

Durante la visita a un complesso di fattorie modello tra Arles e Nimes, il «Premier» sovietico manifesta la sua contentezza mentre, cessata la pioggia, gli presentano un mazzo di pannocchie. Il direttore del Centro agricolo gli ha fatto osservare che ha il prodotto il miglior granoturco del mondo; Kruscev ha osservato alcune pannocchie e quindi ha commentato: «Il nostro è migliore» (Telefoto)

Per la prima volta un negro, un giapponese e un filippino Principi della Chiesa

Eletti i sette neo-cardinali nell'odierno Concistoro segreto

Al termine della sua allocuzione Giovanni XXIII ha annunciato di esserni riservato "in pectore,, per ragioni speciali, tre altri cardinali di cui farà i nomi nel prossimo Concistoro - Sale così a 88 il numero dei componenti il Sacro Collegio

Nostro servizio particolare

Città del Vaticano, lunedì sera.

Alla 16 di stamane il preannunciato della volontà di Giovanni XXIII di volere chiamare a far parte del Collegio cardinalizio sette nuovi porporati, si da farne salire il numero complessivo a 88 (23 italiani e 4 restanti esteri), è stata trasformata in realtà. L'odierno Concistoro segreto resterà nella storia della Chiesa e dei rapporti umani tra popoli e razze dei vari Continenti, come una data miliare, un'affermazione di una retorico indirizzo universalistico.

Il Concistoro ha avuto inizio alle 9,30 e il Papa ha pronunciato un'allocuzione in lingua latina che mezz'ora dopo ha avuto il suo culmine nella lettura dei nomi dei nuovi cardinali, noti da tempo all'opinione pubblica, ma che soltanto da oggi, dal preciso momento in cui Giovanni XXIII li ha scanditi dinanzi ai membri ormai «cesariani» del Senato ecclesiastico, hanno assunto il titolo di «Eminenza» e alle vesti purpuree che sono caratteristiche della dignità.

Il Concistoro odierno si qualifica, così è già stato definito, con il titolo di «Eurafricanistico», per la provenienza dei neo-eletti. L'Africa vi è rappresentata dal vescovo di Eutabo, nel Tanganika, il quarantottenne nobile discendente di capi tribù Laurian Rugambwa, primo cardinale del continente nero, a coronamento di una intensa azione svolta dalla S. Sede per il tanto riconoscimento di quanto di nuovo e di inesprimibile rappresenta l'Africa nel mondo moderno.

Tra i nuovi eletti, vi sono, poi, l'arcivescovo di Tokio, nel Giappone, Tatsuo Doi, di 63 anni, battezzato nel cattolicesimo col nome di Pietro quando era un ragazzetto sedicenne, e l'arcivescovo di Manila, nelle Filippine, Rufino Santos, di 53 anni, che porta nel Sacro Collegio la voce di diciannove milioni di cattolici, quanti, cioè, su una popolazione complessiva di 23, ne conta la repubblica asiatica, vera roccaforte della Chiesa di Roma in Estremo Oriente. Anche per i neo-cardinali giapponese e filippino si ripete il fatto che è la prima volta che esponenti delle due nazioni vengono chiamati a far parte del numero dei consiglieri ed elettori del Papa.

Gli altri quattro nomi che Giovanni XXIII ha letto nella sala del Concistoro sono quelli dell'arcivescovo Luigi Traglia, nato ad Albano, 63 anni addietro, l'uomo che assistette don Orione nell'ultima ora della sua vita cattolica romana, per decenni, del suo ufficio di «vice-gerente» della diocesi del Papa; dell'arcivescovo di Utrecht, in Olanda, Bernardo Alfrink, particolarmente noto nell'ambiente ecclesiastico per la sua profondità negli studi biblici; dell'arcivescovo di Bourges, in Francia, Giuseppe Lefebre, di cui si dice abbia una eccezionale cultura aggiunta a una obiettività e serietà di giudizio tutta «romana», assorbita negli studi compiuti alla Gregoriana; e del «segretario dei brevi ai principi» Antonio Bacci, nato a Gragnola, non lungi da Firenze, nel 1885. E', quest'ultimo, latinista di fama internazionale, impegnato mentre

(Continua in 7ª pagina)

DRAMMA IN UN RICOVERO PER VECCHI A MILANO

Quattro persone muoiono per aver bevuto tintura di jodio

Una delle vittime trova una bottiglia in un prato - Ingannato dall'etichetta, crede che si tratti di un noto aperitivo - Tornato all'ospizio ne beve il contenuto con tre suoi compagni - Colti da atroci dolori, i quattro spirano in serata all'ospedale nonostante le cure

Nostro servizio particolare

Milano, lunedì sera.

Quattro ricoverati della Baggina sono morti stanotte avvelenati dal contenuto di una bottiglia che uno di essi aveva trovato in un prato. Sembra che si trattasse di una soluzione di tintura di jodio in glicerina. Ma gli anziani ospiti del ricovero, ingannati dall'etichetta della bottiglia, l'avevano scambiato per un noto aperitivo rendendosi conto dell'errore quando ormai da avvenuto ingerito alcuni sorsi fatali.

Le quattro vittime sono: Giuseppe Citterio, 74 anni, che abitava prima di venir ricoverato al Pio Albergo Trivulzio in via Bassarone n. 42; Arturo Barbaglia di 71 anni, via Cusago 90; Gennaro Sanchioli, 67 anni, via Ludovico il Moro 31 e Luigi Compiani 86.

Nonostante il riserbo che sulla vicenda mantiene la direzione del Pio Albergo Trivulzio, sembra accertato che il Citterio ieri pomeriggio, durante la passeggiata domenicale, si era spinto fino a via Moncucco e secondo una vecchia abitudine camminava nei prati esplorando i mucchi di rifiuti che erano accumulati ai bordi. E' stato così che ha trovato una bottiglia di un noto aperitivo, come assicurava l'etichetta, quasi piena d'un liquido bruno. Gaiamente, e convinto di aver trovato una leccornia, il Citterio la ha nascosta in una delle tasche del cappotto e l'ha portata dentro la Baggina. Ieri sera in camerata l'ha mostrata ai suoi amici, tutti felici, e quindi prima di offrirne l'ha assaggiata. Ma dopo il primo sorso ha torto la bocca. Sapeva che quell'aperitivo ha un sapore amarognolo, ma ciò che aveva bevuto era un liquido amarissimo. Perplesso lo ha rassaggiato e poi ha passato la bottiglia agli amici consigliandoli però di buttarla via. Ma gli altri tre non hanno resistito alla tentazione di prendere qualche sorso. Pochi minuti dopo venivano presi tutti e quattro da terribili dolori viscerali. La direzione del Pio Albergo ha fatto subito ricoverare all'ospedale di Niguarda, dove le cure si presentavano difficili anche perché i quattro vecchi non godevano davvero, causa l'età, di una salute perfetta.

Il Compiani, per esempio, soffriva da tempo di diabete; il Barbaglia appariva debole di cuore. Si sperava di disintossicarli con una lavatura gastrica; ma le loro condizioni andavano progressivamente peggiorando fino a che tutti e quattro sono morti: il Citterio per primo alle ore 23 e il Sanchioli per ultimo alle 1,30.

Intanto la bottiglia è stata sequestrata e sottoposta ad una prima analisi. Sembra accertato si è detto che contenesse glicerina iodata, ma chi l'ha riempita ha trascurato sia di levare l'etichetta sia di apporre l'avvertenza che si trattava di una sostanza velenosa. Le quattro vittime stamane sono state portate all'obitorio in attesa che la perizia necroscopica stabilisca con esattezza le cause della morte. Si trattava di quattro ricoverati di origine modesta: Arturo Barbaglia aveva smesso di fare il contadino quando il suo cuore non aveva retto alle fatiche dei campi; Giuseppe Citterio, ex manovale, era alla Baggina da sei mesi, Luigi Compiani era invece al Pio Albergo da oltre 15 anni.

Camillo Brambilla

A Milano, in un alloggio di via Rubens

Strozzata con un laccio stanotte una mondana

L'ha trovata uccisa ai piedi del letto la domestica venuta alle nove per la pulizia - Esile e bionda aveva 23 anni appena ma un turbinoso passato - Intatti denaro e preziosi

Folla dinanzi al portone della casa nella quale è stata uccisa Maria Maglia (Telefoto)

Milano, lunedì sera.

Una giovane donna, molto graziosa, è stata uccisa questa notte nella sua abitazione, un quartierino in via Rubens 22 a Porta Magenta. L'assassino, tuttora sconosciuto, l'ha strangolata servendosi con tutta probabilità di una fettuccia elastica. Prima del crimine l'ha ridotta al silenzio tappandole la bocca con un fazzoletto. La vittima, Maria Maglia, aveva compiuto 23 anni proprio il giorno di Natale dello scorso anno. Come si è detto la donna era molto graziosa: capelli biondi ondulati, alta poco più di un metro e sessanta, corporatura slanciata. Un tipo fine, dicono i vicini di casa. «A vederla — aggiungono — nessuno avrebbe detto che per vivere accettasse frequentemente la compagnia di uomini».

Maria Maglia infatti aveva molti amici. Ne riceveva tanti che qualche tempo fa alcuni inquilini della casa avevano presentato un esposto in questura. Ultimamente, con ogni probabilità in seguito all'esposto, le visite alla giovane donna si erano un poco diradate. Maria Maglia faceva anche la pattinatrice, ma era questa, si dice, un'attività marginale: si era stabilita in via Rubens 22, diciotto mesi fa, Venica da Marostica, in provincia di Vicenza. Ai paesi vivono i suoi genitori che le all'incirca un figliuoletto di tre anni. In via Rubens Maria Maglia aveva acquistato un appartamentino al terzo piano composto di due locali più una cucina ed il bagno. All'inizio viveva con un'amica. Quest'ultima però, dopo la presentazione dell'esposto alla questura, non s'era più vista.

Secondo le risultanze dell'inchiesta alla quale partecipano i funzionari della squadra mobile al completo e il sostituto procuratore della repubblica Di Maolo, Maria Maglia deve essere stata uccisa fra le 2,30 e le 3. Verso le 2,30 infatti la signora Maria Pagano che abita nell'appartamento sottostante a quello della vittima, è stata destata dal furioso latrare del suo cane. Una volta svegliò la signora Pagano ha udito distintamente provenire dai locali superiori un rumore sordo come di gente che stesse lottando. Ha sentito anche uno scalpiccio di passi frettolosi lungo il corridoio. Non si ha fatto molto caso perché, come si è detto, tutti nella casa sapevano delle frequenti visite alla Maglia.

La scoperta del delitto è avvenuta stamane alle 9,15 quando in via Rubens 22 è giunta la signora Andreina Armalunga, di 40 anni abitante in via Garegnano 27. La signora Armalunga è una domestica che presta servizio a ore. Da qualche tempo lavorava presso la Maglia: giungeva alle 9,30, mezz'ora più tardi di quanto avesse fatto in precedenza. Ha suonato il campanello ma nessuno le ha aperto. Ha pensato che la padrona di casa fosse uscita per qualche commissione e ha atteso. Ha suonato ancora ma inutilmente. Ha provato a girare la maniglia della porta: l'uscio era aperto. Ha spinto il battente ed è entrata.

La signora Andreina Armalunga ha scoperto il delitto stamane alle 9,15 (Telefoto)

Ha visto subito il corpo della Maglia riverso sul letto. Ha pensato che la padrona di casa fosse uscita per qualche commissione e si è messa in ordine la casa, facendo la spesa e alle 12,30 se ne è andata. Stamane è giunta in via Rubens con quasi mezz'ora di ritardo, alle 9,15.

L'entrata dell'appartamento della Maglia ha due porte: una esterna formata con due ante di legno e una interna a vetri. Salita al terzo piano la Armalunga ha notato con sorpresa che i due battenti della porta esterna erano appena accostati. Apertili si è trovata di fronte all'uscio a vetri completamente spalancato. Titubante si è infine risolta di entrare chiamando a gran voce la Maglia. Nessuna risposta.

La domestica ha percorso allora il corridoio ed è giunta fino in fondo dove si apre la porta della stanza da letto. Quando è giunta davanti a questa camera la Armalunga non ha saputo reprimere un urlo di orrore. Ai piedi del letto che appariva disfatto, con il viso rivolto verso il soffitto giaceva il corpo ormai privo di vita di Maria Maglia. La giovane indossava soltanto una corta camicia da notte trasparente ed un paio di mutandine. Attorno al collo della sventurata era stretta una fettuccia elastica. Sul collo era pure evidente una larga macchia bluastra. In basso a mo' di tampone la Maglia aveva un fazzoletto. Il corpo giaceva a terra in una specie di budello formato dalla parte posteriore del letto e da un grande armadio.

Le urla di terrore della domestica hanno ben presto richiamato nell'appartamento numerosi coinquilini e la custode dello stabile. Pochi minuti dopo sul posto giungeva la polizia. Immediatamente venivano avviate le prime indagini: si ricostruiva la vita della assassinata, si fiduciavano gli interrogatori dei vicini di casa. Più tardi è stato convocato anche il garzone del macellaio che ha regolato nella stessa via Rubens. Il giovane era molto amico della vittima ed era ai corrente delle sue abitudini.

Una minuziosa perquisizione nell'appartamento ha permesso alla polizia di trovare al loro posto gli oggetti preziosi di proprietà della Maglia. Questo particolare indurrebbe gli inquirenti a scartare a priori l'ipotesi del delitto a scopo di rapina. Gli indagatori sono maggiormente propensi a puntare su un crimine occasionale: un conoscente cioè con il quale Maria Maglia sarebbe venuta improvvisamente a diverbio (sei mesi fa, dopo una notte piuttosto clamorosa, una uscita di casa col volto pieno d'ecchimosi). Si tratta naturalmente di primo sommario ipotesi perché l'inchiesta è tuttora in pieno svolgimento.

c. b.

110 feriti in Giappone in seguito ad uno sciopero

Tokio, lunedì sera.

La radio giapponese ha comunicato che circa 110 persone sono rimaste ferite in uno scontro fra scioperanti e carabinieri nelle miniere del Giappone meridionale. La notizia non è stata ancora sedata.

L'incidente è avvenuto allorché circa 1000 non scioperanti hanno cercato di passare attraverso le linee dei lavoratori che avevano proclamato la agitazione in tre miniere di carbone a Omuta, Palloche, Fiat, Catisi ed Edison tenevano validamente le rispettive posizioni.

Il settore del reddito fisso aveva un mercato regolare, benché con pochi affari.

La Milano Centrale quota 22 redola 340 lire.

Diritti: Motta 20.000 lire; Lanerossi 5200; Finsider 158; Magona 18.

Ecco le quotazioni di oggi: Mediobanca 67.800; Bastogi 3685; Finelettrica 1980; Fiamaro 608; Finsider 1028; Mittel 5450; Gim 7750; Invest 4549; La Centrale 10.615; Sviluppo 2987; Ass. Generali 63.500; Fond. Incendio 18.795; Assicurai. Italiana 112.850; Ras 44.600.

Ferr. N. Ord. 4110.

Châtillon 17.700; Cantoni 31.850; Cicose 2685; Cucirini C. C. 17.500; De Angeli 5710; Cascami Seta 11.250; Gavardo 6750; Lanificio Rossi 10.700; Lanif. e Canap. 1620; Rossari e Varzi 23.900; Rotondi 34.000; Tosi 7800; Snia Viscosa 6240; Un. Manifatture 13.800; Fisac 888.

Dalmine 2507; Ilva 897; Metalli 7730; M. Amiata 7500; Montecatini 3595; Monteponi 1625; Siels 3390.

Bianchi 595; Fiat 2650; Nebiolo 23.70.

Safe 2170; Cieli 4440; Dinamo 4390; Edison 6435; Edison Volta ord. 3665; Edison Volta pref. 3000; Meridionale 4196; Sarda 3006; Valdarno 4855; Emiliana 4095; Subalpina 4080; Magneti Marelli 1879; Ercole Marelli 882; Orobia 3130; Romana Elettr. 3230; Sasc 6145; Sip 3035; Meridelettr. 1771; Stet 3980; Tecnomasio 2390; Toll A 4780; Toll B 4775; Terni 498; Unes 1275; Vizzola 1300.

Dist. Italiana 4930; Eridania 4780; Romana Zucch. 415.50;

Anic 2230; Isigas 1835; Liquigas 1140; Mira Lanza 23.300; Pilsigas 315; Rumianca 2195; Safa 6230;

Aeden 2070; Beni Stabili 4065; Immobiliare 865; Risanamento 2630; Sifos Genova 4900.

Cartiere Burgo 25.150; Cogne 7565; Eternit 6955; Italcementi 23.500; La Rinascente 486; Pirelli S.p.A. 7885; Pirelli e C. 5445.

Prezzi informativi: sterlina oro vecchio 6625-5775, nuovo 5725-5875; marengo 4300-4450; sterlina austriaca 1760-1770; dollaro carta 623-625; franco svizzero 143,50-144,50; franco franc. 125,50-127,50; oro fino 706-710; argento 19,50-20,10.

Banconote prezzi ufficiali: dollaro Usa 625; dollaro canad. 633,75; sterlina 1758,50; franco svizzero 143,91; franco francese 125,80; franco belga 12,47; fiorino olandese 165,50; marco germ. 149,80; scellino austriaco 23,98; peseta spagnola 10,315; escudo portoghese 21,75; corona danese 90,25; corona svedese 120,25; corona norvegese 87,10; dinaro jugoslavo: taglio grosso 9,82, taglio piccolo 9,81; lira egiziana 1690.

A GENOVA — Mercato abbastanza sostenuto, ma con pochi affari.

Alcuni prezzi: Centrale 10.500; Canepa 27.300; Ras 44.100; Meridionali 3070; Nai 20.200; Viscosa 6255; Finsider 1031; Cattai 2360; Ilva 899; Fiat 2651.

A FIRENZE — Mercato irregolare, salvo poche eccezioni. Al listino è stato notato un ritorno di denaro, annullato poi dalle vendite che hanno fatto seguito alla chiusura.

Fiumi: Farmacie Meridionali 2750; Centrale 10.840; Fondiaria Incendio 12.400; Fondiaria Vita 23.000; Viscosa 6230; Montecatini 2413; Magona 1295; Fiat 2662; Valdarno 4070; Immobiliare 880.

Le quotazioni nelle Borse

A TORINO

	23	24
VALORI DI STATO		
Redimibile 5 %	75 60	75 60
» 5 %	75 50	75 50
Redimibile 5 %	71 50	71 50
Redimibile 5 %	103 50	103 30
» 5 %	103 40	103 20
Redimibile 3 ½ %	98 80	98 80
» 3 %	98 70	98 70
Redimibile 3 %	100 80	100 80
» 3 %	100 70	100 70
Ricostr. 3 ½ %	85 —	84 85
» 3 %	84 90	84 70
Ricostr. 3 %	99 30	99 30
» 3 %	99 20	99 20
Ed. Lav. 3 %	94 625	95 625
Ed. Lav. 3 %	98 95	98 95
Ed. Sc. 3 %	98 35	98 —
Ed. Sc. 3 %	101 —	101 —
» »	100 85	100 —
» »	100 72	100 —
» »	100 75	100 —
» »	100 75	100 75
» »	100 75	100 75
» »	145 25	145 25
» »	144 25	144 25
» »	100 20	100 —
» »	104 50	104 80
» »	153 20	153 90
» »	100 10	99 95
Ciment. 4 %	96 10	96 10
Cem. 4 %	100 75	100 75
Cem. 4 %	99 80	100 —
» 4 %	99 80	99 80
Alumin. 4 %	95 25	95 40
Alumin. 4 %	100 —	100 —
Ol. Sicula 4 %	95 95	96 —
Ol. Sicula 4 %	99 20	99 20
» 4 %	99 75	99 75
» 4 %	99 —	99 —
Mont. ferr. 4 %	108 40	108 45
» 4 %	102 50	102 50
» 4 %	103 50	103 50
» 4 %	102 40	102 40
» 4 %	102 30	102 30
» 4 %	102 40	102 40
» 4 %	102 40	102 40
» 4 %	102 30	102 30
» 4 %	102 75	102 75
» 4 %	102 75	102 75
» 4 %	100 75	100 75
» 4 %	100 75	100 75
» 4 %	100 85	100 85
» 4 %	100 70	100 70
DEBENZIONI		
I.R.I. 6 %	100 —	100 —
» 5 %	102 80	102 80
» 5 %	102 40	102 40
» 5 %	102 40	102 40
» 5 %	102 35	102 35
» 5 %	145 25	145 25
» 5 %	144 25	144 25
» 5 %	100 20	100 —
» 5 %	104 50	104 80
» 5 %	153 20	153 90
» 5 %	100 10	99 95
Ciment. 4 %	96 10	96 10
Cem. 4 %	100 75	100 75
Cem. 4 %	99 80	100 —
» 4 %	99 80	99 80
Alumin. 4 %	95 25	95 40
Alumin. 4 %	100 —	100 —
Ol. Sicula 4 %	95 95	96 —
Ol. Sicula 4 %	99 20	99 20
» 4 %	99 75	99 75
» 4 %	99 —	99 —
Mont. ferr. 4 %	108 40	108 45
» 4 %	102 50	102 50
» 4 %	103 50	103 50
» 4 %	102 40	102 40
» 4 %	102 30	102 30
» 4 %	102 40	102 40
» 4 %	102 40	102 40
» 4 %	102 30	102 30
» 4 %	102 75	102 75
» 4 %	102 75	102 75
» 4 %	100 75	100 75
» 4 %	100 75	100 75
» 4 %	100 85	100 85
» 4 %	100 70	100 70

	25	26
Prestiti 5 %	105 50	105 50
Ricostr. 3,50-3,75 %	109 70	109 50
» 3,50 %	109 75	109 75
» 3,75-3,75 %	110 95	110 95
» 3,75 %	112 90	113 15
» 3,75 %	107 80	107 60
Ed. Pr. 3 %	97 55	97 35
Edison 3 %	108 —	108 —
» 3 %	107 —	107 —
» 3 %	106 —	106 —
» 3 %	109 25	109 25
» 3 %	108 —	108 —
» 3 %	107 —	107 —
» 3 %	106 50	106 50
» 3 %	106 50	106 50
Cred. Fondiario 3 %	109 —	108 —
Bonifiche 3 %	110 50	110 50
Cred. Agrario 3 %	108 50	108 50
Istituto 3 %	103 20	103 20
Fondiario 3 %	107 —	107 —
Ferrovie 3 %	108 50	108 50
Cred. Comunale 3 %	107 —	107 —
Cred. Fondiario 3 %	102 —	102 —
Cred. Ital. 4 %	107 50	107 50
Cred. Ital. 4 %	107 50	107 50
Cred. Ital. 4 %	108 75	108 75
Cred. Ital. 4 %	102 80	103 —
Cred. Ital. 4 %	102 50	102 50
Cred. Ital. 4 %	103 10	103 20
Cred. Ital. 4 %	102 40	102 20
Cred. Ital. 4 %	102 60	102 80
Cred. Ital. 4 %	103 60	103 80
Cred. Ital. 4 %	103 50	102 75
Cred. Ital. 4 %	100 250	100 20
Cred. Ital. 4 %	103 80	102 80
Cred. Ital. 4 %	106 —	106 40
Cred. Ital. 4 %	97 20	97 40
Cred. Ital. 4 %	97 20	97 20

	25	26
MINERALI-ESTRATTIVI		
Idro Monti	—	—
A. Ligure	—	—
Montecatini	1630	1617
METALMECCANICI		
Ansaldo	—	—
Ilva	897 —	895 —
Ilva	898 —	897 —
Ilva	1031	1032
Siderurgica	1725	1720
Siderurgica	—	—
Siderurgica	—	1900
Terni	—	—
Acciaierie	83 85	83 85
Acciaierie	—	—
Acciaierie	—	875 —
Acciaierie	—	—
Acciaierie	2630	2640
Acciaierie Busetti	—	1670
ELETTRICI		
Ind. Elettr.	—	—
Ind. Elettr. Negri	—	—
Ind. Elettr.	1490	1490
Ind. Elettr.	—	1267
Ind. Elettr.	—	6150
Ind. Elettr.	2640	2647
Ind. Elettr.	1707	1705
Ind. Elettr.	2145	2153
Ind. Elettr.	—	—
ALIMENTARI		
Cirio	—	—
Cirio	—	—
Cirio	—	—

CRONACA CITTADINA

Il vescovo di Lourdes visita la Fiat Mirafiori

Mons. Théas (al centro nella foto) durante la visita alla Fiat

Mons. Pierre Marie Théas, il vescovo di Lourdes venuto nella nostra città per l'inaugurazione della statua della Madonna sul Monte dei Cappuccini, lascia Torino oggi pomeriggio alle 18. Stamane, dopo aver celebrato la Messa nella Piccola casa della Divina Provvidenza, egli è stato a visitare gli stabilimenti della Fiat Mirafiori, la scuola Allievi ed il convalescenziario « Giovanni Agnelli » alle Villa Roddolo. A Mirafiori lo hanno ricevuto il presidente della Fiat, prof. Valletta, con l'amministratore delegato e direttore generale, ing. Bono, ed altri dirigenti.

Ieri pomeriggio mons. Théas era stato ospite all'Eremo dell'avv. Piero Ainsale, vice presidente dell'Unitalsi, e si era trattenuto con gli esponenti della benefica fattibilone, il dott. Filippi e il dott. Aceto, recandosi insieme a loro nella piccola cappella dell'Eremo dedicata alla Madonna di Lourdes. Anche festeggiato l'illustre prelato un gruppo di « brancardiers » e « dame di Lourdes » dell'Alta Savoia.

Il processo in Assise alla madre delle due sedicenni suicide

Il P.M. chiede sette anni di carcere per maltrattamenti seguiti da morte

La lunga requisitoria del dott. Toninelli - Uno scatto dell'imputata, che urla: "Ho sempre lavorato per mantenere i miei figli,, - La richiesta di pena contenuta quasi nel minimo, a causa delle gravissime condizioni di salute della donna

E' ripresa questa mattina in Corte di Assise il processo contro Giselda Cellentani, la madre delle due ragazze sedicenni che, a distanza di sette anni, si uccisero gettandosi dal balcone di via Valeggio 42. L'udienza è stata occupata dalla requisitoria del P. M. dott. Toninelli: il magistrato ha parlato a lungo esaminando dettagliatamente la causa in ogni elemento per convincere che l'imputata è responsabile, come vuole il capo di accusa, di aver maltrattato le due figlie Fiammetta e Grazia e che la sua colpa è aggravata dalla tremenda circostanza che ai maltrattamenti è seguita la morte.

Il P. M. ha sostenuto che le parole dure, le percosse fossero dettate da un fine di correzione: Giselda Cellentani non si proponeva affatto di essere madre educatrice; nelle sue ragazze invece, appena esse assumevano la figura di signorinette e nelle forme si facevano donne, vedeva un motivo di invidia e di gelosia. Le trattava con disprezzo con ira, le sottoponeva a lavori forse eccessivi, non voleva comprendere: e come conseguenza le due ragazze disperavano della vita, rinunciavano a lottare. Non avevano ancora l'età per potersi rendere indipendenti ed erano sole nella famiglia: unica soluzione per loro era la morte.

Quindi il suicidio, seppure non voluto direttamente dalla madre, ne è conseguenza della sua condotta. Il magistrato ha aggiunto che forse si potrebbe persino pensare ad una istigazione al suicidio, almeno per Grazia. La madre aveva già una triste esperienza: perchè aveva visto uccidersi una sorella, a 14 anni, poi la casa sua aveva avuto Fiammetta che si era gettata dal sesto piano. Come giustificare in parole sue, le sue invettive quando a Grazia urlava: « Se vuoi ripetere il gesto di tua sorella non me ne importa nulla. Vuoi ammazzarti? E ammazzati »; Grazia nei momenti di maggior esasperazione aveva minacciato di togliersi la vita, alcune volte aveva espresso questo proposito ai fidanzato a conoscenti e cosicchè avevano riferito alla madre. Giselda Cellentani piangeva mentre il P. M. parlava: troppo tardi arrivano queste lacrime, ha risposto il dott. Toninelli. Quando la fu detto che Grazia era morente all'ospedale neppure si preoccupò di andarla a consolare, ma alla polizia ripetè che nessuna colpa sua aveva e non ebbe ritegno di accusare la figlia di essere fannullona, bugiarda, di voler uscire ed con il fidanzato. Allora non la sbagliavano.

Il perito prof. Mossa aveva affermato che l'imputata non sempre è capace di controllare se stessa e che, quando si scatena, diventa una irresponsabile. La conferma si è avuta questa mattina. Il P. M. accennava, con parole sobrie, al fatto che ella ebbe ben cinque figli di padre sconosciuto: soltanto il nesto porta il cognome di un uomo. « Il pubblico sbagliare una volta, due volte; ma questa ripetizione di errori ci induce a mal giudicare di Giselda Cellentani ».

E allora la donna ha avuto una scatto incontenibile: si è messa ad urlare, ad inveire: era una forsennata e il presidente dott. Carron Cava ha dovuto farla trasportare fuori dell'aula da carabinieri. Gridava: « Se ho avuto dei figli, ho sempre lavorato e mi sono sempre mantenuta da sola ed ho mantenuto loro. Non è vero che abbia mancato verso di loro ». Si era sempre detto che la Cellentani aveva avuto Fiammetta a 15 anni e che poi erano seguiti Grazia, i due gemelli Giuseppe e Giuseppina, infine, dopo il matrimonio, Guglielmo. Invece in udienza si è appreso che bisogna aggiungere un altro figlio, ora di venti anni, che fa il cameriere. La donna, pur non avendolo con sè, lo ha sempre seguito e ora ne dov'egli abita e lavora.

Il P. M. a conclusione della sua requisitoria ha affermato che poco gli importa della pena: l'imputata ha un carcinoma e le sue condizioni sono gravissime. Giustizia vuole unicamente che siano riconosciute le sue responsabilità.

Oggi pomeriggio parlano i due difensori avv. Guidetti Serra e Di Marchi e a sera si prevede la sentenza.

Il manovratore aveva appena fatto scendere i passeggeri

Un tram (causa la pioggia) si incendia in via Garibaldi

Le fiamme su una "bisarca,, della linea 10: la forte umidità ha provocato un corto circuito Contemporaneamente, un caso analogo su una vettura del "18,, - Il maltempo durerà ancora

La pioggia cade fitta e senza sosta dall'una di stanotte. A mezzogiorno, i pluviometri dell'ufficio meteorologico regionale ne avevano già raccolto 10 millimetri. La perturbazione si estende su quasi tutta l'Europa e per qualche giorno il tempo si manterrà brutto. Una area di bassa pressione sull'Italia meridionale richiama dalla Russia grandi masse di aria fredda che, passando sulla nostra zona continueranno a provocare per qualche tempo piogge abbondanti. Secondo le previsioni, anche aprile sarà un mese piovoso.

La città è « immersa » da stamane in un'atmosfera eccezionalmente umida. Alle 6 gli indici degli igrometri segnalavano un'umidità del 96 per cento. La situazione è migliorata con il passare delle ore e verso le 15 si era scesi gi 88-93 per cento.

L'alto indice di umidità atmosferica e l'azione diretta della pioggia hanno provocato tra le 7 e le 7,10 due incidenti: una vettura tranviaria della linea 10 ha preso fuoco ed un'altra della linea 18 si è arrestata dalla fiamme grazie al tempestivo intervento del manovratore che, balzato a terra, è riuscito a staccare in tempo l'asta e interrompere la corrente. Entrambe le vetture sono del tipo articolato, le cosiddette « bisarche », che l'Azienda ricevuta saldando insieme due tram di tipo normale.

Il primo caso si è verificato su una vettura della linea 10. Lasciando il capolinea della Stadio Comunale, il manovratore Luigi Scrivano di 40 anni si era accorto che i motori non rendevano nel modo abituale. A velocità ridotta il tram giungeva fino in piazza Solferino e qui il [illegible] cominciava a sentire un forte odore di gomma bruciata. Allarmato invitava i passeggeri a scendere, rimettendo poi la vettura in movimento, nella speranza di poter raggiungere il deposito. Quando il tram stava per attraversare via Garibaldi, all'incrocio di via San Francesco d'Assisi, il bigliettario, Maurizio Derrigi, vedeva un po' di fumo filtrare dalla batola che si trova sopra al carrello anteriore. La vettura si fermava nuovamente e, mentre il Derrigi si accingeva a controllare il motore, lunghe fiamme cominciavano a legarsi dal pavimento di legno.

Manovratore e bigliettario abbandonavano la vettura e da un bar telefonavano ai vigili del fuoco. Giungeva un carro attrezzi e i vigili, servendosi di estintori a schiuma, riuscivano in pochi minuti a spegnere l'incendio. Si è potuto stabilire che il sinistro è conseguenza di un corto circuito, causato, come si è detto, dalla forte umidità e dalla pioggia.

Dieci minuti più tardi, anche la vettura n. 2505 della linea 18 ha dovuto lasciare il servizio per un corto circuito. Il tram si è arrestato improvvisamente in corso Palermo, angolo corso Fiirenze. Intuendo quel che stava per accadere, il manovratore è sceso prontamente a terra ed è corso a staccare l'asta, togliendo la corrente. Scongiurato così il pericolo di incendi, la vettura ha potuto più tardi essere rimorchiata in officina.

Congresso in Prefettura di segretari comunali

Alle 10 in Prefettura i segretari comunali della provincia hanno tenuto un congresso per esaminare la legge che modifica lo stato giuridico ed economico della categoria. Il disegno legislativo verrà approvato quando prima dalla Camera. Alla cerimonia inaugurale sono intervenuti il Sindaco di Torino che ha porto il saluto della città e il prefetto dott. Sapriti che ha illustrato la portata della nuova legge. Il presidente provinciale dei segretari comunali ha letto infine la relazione ufficiale.

Caselle: Messa al campo nell'anniversario dell'Aeronautica

Nella ricorrenza del 37° anniversario della fondazione dell'Aeronautica militare è stata celebrata stamane, presso il circolo ufficiali dell'aeroporto di Caselle, una Messa al campo. Alla funzione erano presenti, con il comandante del presidio aeronautico di Torino, il generale Truzzi in rappresentanza della Regione militare nord-ovest, gli ufficiali dell'Aeronautica in congedo e rappresentanti di associazioni d'arma. Il celebrante al termine della Messa ha detto la preghiera dell'aviatore, poi il comandante del presidio ha letto il messaggio inviato a tutti i militari dell'aeronautica dal capo di S. M. gen. Napoli.

La madre, Giselda Cellentani

Dopo il colpo nella profumeria di via Po

Ancora un furto della "dama in nero,,

Voleva comprare un cappello; col pretesto della solita telefonata, ha rubato un portafogli pieno

La « dama in nero », che venerdì scorso ha rubato nella profumeria della signora Caterina Barzizza, in via Po 13, un anello del valore di due milioni e ottocento mila lire ed un banconota da diecimila, ha ripetuto il « colpo » nel negozio di cappelli e pellicce « Abrate » in via Milano 7. Anche questa volta la sconosciuta è riuscita, in un lampo, ad impadronirsi del portafogli che la signora aveva lasciato vicino alla cassa. Quando la derubata se ne è accorta, la misteriosa ladra era già sparita.

Che si tratti della stessa donna non si può essere alcun dubbio: a parte la considerazione che ha adoperato le medesime identica astuzia nella profumeria di via Po, vi è un fatto concreto: la descrizione dei connotati corrisponde perfettamente.

Il secondo furto la « dama in nero » (così l'hanno soprannominata i funzionari e gli agenti che la stanno dando la caccia perchè resta completamente del buio) l'ha compiuto sabato scorso. Entrata nel negozio di via Milano, chiedeva alla proprietaria di esaminare cappelli per bambine. Ne osservava parecchi ma, al momento di acquistare quello che aveva scelto, cercava un po' perplessa poi diceva: « Peccato, non ricordo la misura. Non vorrei commettere un errore. Fermatte che telefoni a casa? ».

La proprietaria del negozio, signor Maria Gilardi, non aveva difficoltà a consentire di telefonare. La signora si apprestava all'apparecchio, vicino alla cassa, combinava un numero e cominciava a parlare. Intanto la signora Gilardi riordinava i cappelli nella scatola. Terminata la comunicazione la « dama in nero » le diceva che, purtroppo, neppure a casa conoscevano la misura esatta della testa del bambino e, soggiungendo che sarebbe ripassata, usciva.

La signora Gilardi, qualche istante dopo, si apprestava alla stessa operazione che la borsetta che la aveva lasciato accanto era aperta. Colta da sublimino sospetto, si frugava e non trovava più il portafogli. Si affacciava subito sulla porta di strada e guardava in ogni direzione: ma la falsa cliente era ormai sparita. Non le restava che denunciare il furto al Commissariato di polizia. Il portafogli conteneva 70 biglietti da mille, una somma uguale in assegni e diversi assegni in bianco.

Ritrovati i due fratellini di Moncalieri

Fuggiaschi per turismo

Desideravano vedere Torino, dove non erano mai stati

Mimmo e Libero: la loro grande avventura è terminata

Libero e Mimmo Druicchio, i fratellini di 10 e 7 anni scomparsi sabato, sono stati ritrovati nei pressi di Porta Nuova e stamattina hanno fatto ritorno a casa accompagnati dai carabinieri.

I due discoli, pur abitando a Moncalieri in piazza del Mercato 5 con i genitori e altri quattro fratelli, tutti immigrati da Foggia, non erano mai stati a Torino. Ne avevano sentito parlare spesso e il desiderio di recarvi finalmente vedere il luminari alla luce, l'avevano già in testa. Tuttavia per caso, sabato, alle 17,30, si sono avviati per la ruffiata, senza un soldo in tasca.

A tarda sera erano nei pressi di Mirafiori e decidevano di trascorrere la notte dietro in un prato. Ieri mattina, svegliatisi di buon'ora, tornarono ad incamminarsi verso il centro. Avevano fame, ma chiedendo elemosina sono riusciti a procurarsi colazione: due « brioches ». Esauriti i primi spiccioli a arrivati ormai in corso Vittorio, rivolgevano la prova. In poche ore raggranellavano circa sulle lire.

Per nulla intimiditi, i due bambini entravano in un cinema del centro per assistere ad un film di prima visione. Quando uscirono dal locale era notte. Vicino alla stazione, Libero e Mimmo si lasciavano le ossa agenti di P. S. che, insospettiti dall'atteggiamento svagato dei ragazzi, li accompagnavano al Commissariato. Qui i due fratellini confessavano le scappate. Venivano avvisati i carabinieri di Moncalieri e stamattina sono stati riconsegnati ai genitori. Michelangelo e Maria Druicchio, che per due giorni avevano girato in lungo e in largo la città alla ricerca dei figli.

Tragica fine di un operaio che andava al lavoro in motocicletta

Slitta sull'asfalto bagnato e si uccide contro un camion

La sciagura alle 7,45 di stamane in via Cigna - Altro incidente: una donna va a prendere il treno alla stazione di Sant'Ambrogio, un'auto la travolge e la ferisce mortalmente

Un operaio che stava recandosi al lavoro in motoscooter è andato a schiantarsi contro un autotreno ed è morto dopo pochi minuti mentre lo portavano all'ospedale. La vittima, Attilio Campana, di 35 anni, celibe, abitava in via Massena 11: era dipendente della Dateino ed al momento dell'incidente stava percorrendo con la sua « vespa » la via Valprato diretto verso il corso Vercelli.

La sciagura è avvenuta alle 7,45 all'incrocio con la via Cigna. Un autotreno appartenente alla ditta Olivero Fontana e guidato da Teodoro Cegile, di 41 anni, residente in via Santhià n. 37, percorreva tale via, diretto verso il centro della città. Il motociclista deve probabilmente aver tentato di frenare ma il fondo bagnato lo ha tradito.

Lo scooter è andato a sbattere contro la ruota posteriore destra della motrice. L'operaio, dopo il violentissimo urto contro il cassone del camion, è rimasto esanime sull'asfalto. Lo stesso Cegile ha cercato di portargli soccorso ed ha fermato un automobilista di passaggio che ha caricato il morente diretto verso l'Astanteria Martini. Ma tutto era inutile. Il Campana, che aveva riportato lo sfondamento del cranio e fratture multiple al bacino, spirava prima di giungere l'ospedale.

* Una signora torinese, si era recata a far visita a dei parenti a Sant'Ambrogio, è stata investita ed uccisa da un'auto di passaggio mentre si trovava dinanzi alla stazione del paese, mentre si recava a prendere il treno per ritornare in città. La vittima è Luigia Bavetta in Favré, di 65 anni, abitante in via Montevecchio 23 con il marito, Guido, pensionato, ed uno dei figli (un altro è sposato).

L'incidente è avvenuto alle 20,30. La donna, scesana al ruolo, stava attraversando la strada statale del Moncenisio. La macchina investitrice, una «Giulia» guidata da Franco Formica, Figus, di 32 anni, abitante a Torino in via Saluzzo 65, era diretta verso Susa. Gettata al suolo, la signora Favre batteva il capo e rimaneva esanime.

Portata all'ospedale di Avigliana, le donne riceveva le prime cure. Le sue condizioni apparivano gravissime, in seguito alla frattura del parietale destro e ad un fortissimo « choc ». I medici consigliavano di trasferirle al Maria Vittoria di Torino per vedere se era possibile un intervento operatorio. Ma tutto era vano e la signora Favre moriva, poco prima di mezzanotte, nell'ospedale torinese. I carabinieri di Avigliana hanno iniziato le indagini, interrogando l'automobilista e sequestrando i rilievi sul luogo (un altro è sposato).

* E' morto ieri il guidatore della « 1100 » coinvolta nello scontro avvenuto giovedì scorso nei pressi di Caselle: la sua macchina aveva urtato quasi frontalmente, in una curva, con una « 1400 » che arrivava in senso opposto. Il guidatore di questa, Carlo Formelli, di 50 anni, collaudatore della Commissionaria Fiat di Cirié, era rimasto ucciso. Il pilota della « 1100 », Francesco Allietta, di 49 anni, commerciante, residente a Borgaro in via Martiri della Libertà 17, era stato ricoverato in osservazione al Maria Vittoria, ieri è sopravvenuta la morte per parziali cardiaca e blocco renale.

Premiazione degli allievi al collegio di Moncalieri

Al « Carlo Alberto » di Moncalieri si è svolta ieri pomeriggio la premiazione degli allievi più meritevoli dell'anno scolastico 1958-59. Alla cerimonia era presente il prof. Agostino Maltarello, presidente generale dell'Azione Cattolica, e Principe degli studi » per il corso di ragioneria è stato visto Enrico Conti. Lo studente Claudio Serra ha ricevuto il medesimo titolo per il liceo.

Echi di cronaca

* PELI SUPERFLUI (sopracciglia) vengono definitivamente eliminati con i più moderni metodi scientifici dal Gabinetto di Estetica Medica O.E.M., Torino, p.zza Statuto Carlo 127, telef. 353-705; Alessandria, via Boccardo 7, telef. 21-27.

* MOBILIFICIO G.B.A.P. 20 rate. Vendita propaganda camere da 38.000, tinelli da 38.000. Vasto assortimento. Ritiro mobili usati. Approfitt. Garibaldi 9 (cortile).

Sindaco e consiglieri accusati di diffamazione

Il testo di un articolo sull'amministrazione comunale giudicato offensivo dall'ex-daziere di Balangero e da un commerciante

Davanti alla seconda sezione del Tribunale, la stessa che, qualche settimana addietro, ha avuto ritenuto responsabile di peculato per assensi servito, a scopi personali, del telefono del Comune mandamandolo a undici mesi di reclusione, il sindaco di Balangero, Giovanni Battista Data, è comparso nuovamente, per rispondere di diffamazione a mezzo stampa. Sono inoltre accusati del medesimo reato il vice-sindaco Giacomo Merlino e gli assessori Michele Cubitto, Giovanni Marietta e Domenico Balmaro, i consiglieri Giovanni Vigiani, Secondo Cardone, Andrea Mazzotti, Giacomo Bo, Domenico Perino, Giuseppe Boris e Domenico Bellezza-Prinsi.

L'azione penale era stata promossa dall'ex-daziere del Comune Matteo Riccardi, che in un articolo recante la firma del sindaco e di undici consiglieri, pubblicato in un opuscoletto dal titolo « Comune di Balangero - Rendiconto amministrativo 1956-57-58 », nel riferire la situazione dell'imposta di Consumo, aveva rilevato apprezzamenti da lui giudicati lesivi della propria reputazione. Nell'articolo incriminato si spiegavano i motivi per cui, in seguito a premiate irregolarità, accertate presso l'ufficio delle Imposte Consumo, la gestione diretta, l'Amministrazione comunale aveva stabilito di affidare l'incarico all'Ingic, « Istituto specializzato in materia che garantisce una sana e sagace gestione ».

Le frasi e i rilievi contenuti nell'articolo sono spiaciuti al signor Matteo Riccardi che, per molti anni, era stato daziere a Balangero e che venne trasferito in altra località dopo il passaggio di gestione all'Ingic. Parte offesa nel processo figura anche il commerciante Lorenzo Ala che ha ritenuto di potersi identificare nel « certo signore ben conosciuto da tutti », cui si accenna nell'articolo a proposito di una presunta « abusiva occupazione di lavori edili ».

In apertura di udienza si è svolta una discussione preliminare, per motivi procedurali, alla quale hanno preso parte i patroni di P. C., avvocati Angelino e Oberto, e i difensori, avvocati Spagnoli e Salza. Il Tribunale (pres. Bruno, p. m. Pennella, canc. Bacco) ha rinviato il processo al 29 aprile.

Il consiglio comunale di Balangero ha dovuto presentarsi in Tribunale quasi al completo

ARLECCHINO
OGGI
Scenari incantevoli per un film denso di umorismo!

DEBORAH KERR
ROSSANO BRAZZI
MAURICE CHEVALIER
il Marito Latino
TONI HELMORE
JEAN NEGULESCO - KARL TUNBERG
CinemaScope
METROCOLOR

MAFFEI
Come al tempo indimenticabile della Torino « teatrale » e « rivistaiola » delle SCHIBE, del ROSSINI, dell'ODEON, del CHIARELLA e del « vecchio MAFFEI », una rivista « torinese » da 30 giorni tiene il cartellone del « nuovo MAFFEI ». Oltre 45.000 spettatori hanno decretato il successo di
VITA DOLCE CON LA DOLCE VITA
il capolavoro comico di
MARIO FERRERO
GIANFABIO FOSCO
con
AURORA BANFI
CLARA GESSAGA
GRAZIELLA ELLI
MARIO MARCHETTI
VITA DOLCE CON LA DOLCE VITA
di PALAZZI & CABILLI
un titolo indovinato ed una rivista fortunata perchè ha conquistato il favore del grande pubblico a dimostrazione che non c'è crisi quando c'è lo spettacolo e c'è il prezzo economico e la comodità degli orari.
Nei giorni feriali due spettacoli pomeriggio alle ore 16,15 (ingresso L. 200) serale alle ore 21,30 (ingresso L. 250)
Appassionatissima la bella danzatrice parigina
BLANCHE GALLAY
volante delle FOLIES BERGERE
Quadri coreografici della
STAR TURIN BALLET
Dirige, orchestra: M° ANTONIO MELE
Regia di MARIO FERRERO
Lunedì 28 - Martedì 29/3 oltre la rivista il grande film Columbia in technicolor
"LA' DOVE IL SOLE BRUCIA"
con PAT WAYNE

cine teatro ALCIONE
OGGI
Il più sensazionale avvenimento artistico 1960 in un spettacolare arcobalenoscopio
LUCIANO TAJOLI
presenta
Festival Tajoli 1960
con
Luciano MARAVIGLIA
ed il complesso
SILVER DISI
nello spettacolo di fantasia comico-musicale
EVVIVA IL JUKE-BOX!
con il
TRIO TREMAJNE
le elettrizzanti fisarmoniche negre
MARIO MAROTTA
STEFY WOLK
LEO ROSSELLINI
ANITA RIO
BALLETTO EDEN
BULLO HERRERO
"Il cavaliere dalla spada nera"
in technicolor con
STEVE BARCKLAY
ORARIO SPETTACOLI:
Feriali 16.15 - 21.15
Festivi 15 - 18 - 21.15

SPETTACOLI
TEATRO CARIGNANO
Stasera ore 21.15
Gilberto GOVI
presenta la novità di E. Bassano
IL PORTO DI CASA MIA
CLUB FARO DANZE
Ore 21 - Serataccia S, 22
AMICI DEL TEATRO
HENGHEL GUALDI
e i Suoi Solisti
Canta LUCKY ROMANO
TROCADERO
Via A. Doria 8 - telef. 553-772
Ore 21.30 grande serata
MAXIA presenta
SFILATA MODELLI ALTA MODA
La Casa Genny offre a tutte le Dame ricchi premi
PALAZZO SANGONE
Music Hall - Ristorante - Danze
Piazza Cortino telef. 41-370
Continuano con grande successo le
Attrazioni Internazionali
Ap. ore 20, Fest. 15 tè danzante
ASTOR
SU' REPLICA
ELIZABETH TAYLOR
MONTGOMERY CLIFT
KATHARINE HEPBURN
IMPROVVISAMENTE L'ESTATE SCORSA
CINEMA TEATRO
MASSAUA
A grande richiesta continuano OGGI e DOMANI le repliche dell'eccezionale spettacolo
LEX BARKER
CHELO ALONSO
L. LORENZON - L. ORFEI - R. BILLI
M. GUGLIELMI
NEL FILM
Il TERRORE della MASCHERA ROSSA
CORSO
SALOMONE E LA REGINA DI SABA
INGRESSO LIRE 400

In preparazione al REPOSI
RITA HAYWORTH
ANTHONY FRANCIOSA
ROBERT YOUNG
Inchiesta in prima pagina

Nebulosa nasale - Nevrastenia Vecchiaia precoce. Dr. A. BONNET Specialista vener. pelle. Telef. 551-147 Corso Re Umberto 24. Ore 9-10; 15-18.30

ALL'AMBROSIO Strepitoso successo
"IL PIU' AUDACE DEI FILM!,,
JOVANKA e le altre

INFORMAZIONI - INDAGINI
PRIMATRIMONIALI - COMMERCIALI - PRIVATE
SENTE - INFORMA - VEDE
RISERVATEZZA
LA NUOVA ITALIA

IL PIU' FAMOSO DOMATORE INGLESE

Ha paura del buio ma non dei suoi leoni

Carl Fischer racconta la sua [redacted] fra le belve

[redacted]

Londra, marzo.

Al tavolino di un caffè di Chelsea (il quartiere londinese degli artisti), l'altra sera Carl Fischer, che è uno dei maggiori domatori inglesi di animali feroci ed uno specialista in materia di leoni, rievocava i più importanti ricordi della sua pericolosa mestiere. «Proprio 27 o 28 anni fa — [redacted] diceva — ero ancor un ragazzo quando, dopo aver indossato il mio primo paio di pantaloni lunghi, saltai giù da una finestra della mia casa [redacted] Manchester, e [redacted] ad occuparmi [redacted] e garzone, a 10 scellini [redacted] settimana, in una troupe di elefanti ballerini. [redacted] delle dure esperienze e diverse volte mi pentii della fuga. Dormire nel [redacted] baraccone degli elefanti, sotto [redacted] coperta [redacted] cavallo, non era davvero divertente; e fu un vero disastro quando un elefante mi mangiò il mio unico vestito.

«Nei quattro anni che seguirono guadagnai meno di 100 sterline. Mi nutrivo prevalentemente di pasticcini che dei ragazzi mi portavano, dietro mio incarico. Finché un giorno il domatore ufficiale degli animali si ruppe una gamba ed io ebbi la possibilità di apparire sul *ring*.

«A quel tempo ero convinto di essere il migliore intenditore di elefanti del mondo, perciò andai a lavorare, per tre sterline alla settimana, in uno zoo privato, a Maidstone. Dopo venni ingaggiato da un circo con la pace, che aveva [redacted] sembrava fantastica, di 5 sterline e mezzo alla settimana, e [redacted] ad per le cittadine di provincia. Finché lessi in un annuncio pubblicitario che in America cercavano un domatore d'animali. Risposi, e fui assunto da John T. Benson, proprietario di una fattoria d'animali selvaggi a Nashua, nel New Hampshire. Mi imbarcai per l'America con pochi denari in tasca; ma qual viaggio segnò l'inizio [redacted] mio [redacted]. Negli Stati Uniti tutti erano convinti a quel tempo che i tedeschi fossero i migliori esperti d'animali selvaggi. Un vecchio sfoiato mi consigliò di «cambiare» nazionalità. Imparai così a parlare tedesco e pochi anni dopo, negli stessi teatri dove prima i direttori avrebbero mandato gratis, io guadagnavo più di 275 sterline alla settimana.

«Andai in Africa poco prima dello scoppio della seconda guerra mondiale per catturare animali e raggiungere il circo Boswell. Dopo la guerra fui nel Sud-Africa col circo Pagel ed in quel periodo capitò un incidente che mi trasformò in domatore di leoni.

Pagel, un bravissimo domatore, fu assalito e ucciso in modo orribile durante una rappresentazione. Io [redacted] nell'arena, tentai [redacted] tranquillizzare il pubblico spaventato, e dissi che Pagel non era ferito gravemente e che il [redacted] numero sarebbe [redacted] ripreso normalmente la [redacted] dopo. Questa [redacted] ità si diffuse rapidamente. Si vendettero un mucchio [redacted] biglietti per il giorno successivo. Di fronte a un pubblico enorme ed i componenti del circo dispersi, in mi offrì di entrare nella gabbia con i leopardi e le tigri; ma non con i leoni. Terminai con successo quella stagione; ma mi accorsi che il pubblico sud-africano vuol vedere i leoni. Perciò ne comprai sei od io in sei settimane il ammaestrai abbastanza per poter debuttare con un nuovo numero a Johannesburg, il Natale del 1945. Un paio d'anni fa per Boswell misi insieme il più grande spettacolo con leoni che il continente africano avesse mai visto, lavorando con 14 animali contemporaneamente. In totale, durante dodici anni, ho domato 150 leoni.

«Le qualità che deve [redacted] un buon domatore di leoni sono: pazienza, intelligenza ed assoluta [redacted] paura. Non mi vergogno [redacted] confessare che ho paura dell'oscurità e dormo sempre con la luce [redacted]. Ma non ho paura dei miei leoni, anche se, quando entro nella gabbia, la bocca mi diventa arida.

«Una parte del mio segreto è che io non dimentico mai [redacted] sorvegliare i leoni. Sto attento ad ogni loro movimento e, soprattutto, osservo le [redacted] tradizioni dell'istinto [redacted] loro sede e l'appattirai delle loro orecchie, perché questi [redacted] parentemente minimi segni significano [redacted] [redacted] animali sono infastiditi. Quando [redacted] nella gabbia non smetto [redacted] [redacted] muovermi e parlo poco. Non affronto mai un leone con [redacted] ordine e cercando [redacted] spaventarlo. I leoni [redacted] intelligenti abbastanza per intendere quanto voi pensate e volete. Dopo gli elefanti, sono gli animali selvaggi più intelligenti.

«E' un lavoro pericolosissimo il mio, senza dubbio. Quando cominciai dissi che avrei smesso a quarant'anni. Adesso il ho superati da un [redacted] e [redacted] che non c'è [redacted] [redacted] voglia prendere il mio posto. Ed io ho intenzione di [redacted] su un gran numero, prima di lasciare questo mestiere. [redacted] [redacted] mente [redacted] far [redacted] leoni, leopardi, tigri, pantere, tigri d'America, lesi, orsi e cani tutti insieme, nella medesima gabbia. Zimba, un gigantesco leone che non ho voluto vendere per 2000 sterline, mi ha salvato la vita due volte quando gli altri leoni mi attaccarono.

«Ho girato l'Europa, l'America Settentrionale e Meridionale e l'Africa; ma dopo trent'anni seminati di incidenti ai quali sono sfuggito per poco alla morte, due mi sono rimasti [redacted] impressi. Nell'aprile di tre anni fa, a Lourenço Marques, indossavo una nuova uniforme color *beige*. Appena entrai nella gabbia capii che qualcosa non andava. Sette leoni avevano abbandonato i loro sgabelli e cominciavano ad avanzare verso di [redacted]. Stan Boswell, il direttore del circo, fu fuori della gabbia. Capii che cose non andava: la mia uniforme era dello stesso colore della pelliccia dei leoni e questo agli animali non piaceva.

«Boswell attirare subito la [redacted] delle belve in un angolo; si radunarono ed io feci uscire, ad uno ad uno, i leoni dall'arena. Il pubblico pensò si trattasse di una parte dello spettacolo previsto; invece furono i più pericolosi dieci minuti della mia vita.

«Un'altra imprevista occasione [redacted] [redacted] mi capitò sette anni fa, a Crewe, qui, in Inghilterra. Avevo accompagnato i miei figli al circo che agiva in un teatro. Fu annunciato un numero con dei leoni, le trombe squillarono, ma il sipario restava abbassato. Dietro quello schermo divisorio si udivano strani rumori. Io saltai i fumi della ribalta e mi fiocai sotto il sipario. Un leone aveva afferrato il domatore per la gola. Intervenni, riuscii a liberarlo e salvai il poveretto che fu trasportato all'ospedale. Poi, mentre mi trovavo sulla ribalta abbastanza emozionato, il sipario si alzò, la musica cominciò a suonare, apparve il pubblico in ansiosa attesa. Toccò a me fare quel numero con leoni che non avevo mai visto prima».

a. g.

QUATTORDICI CASE HANNO PARTECIPATO AL GALA' DI SAINT VINCENT

Nella moda balneare ne vedremo d'ogni colore

Non tanto come costumi da bagno, quanto in abiti da indossare sopra i costumi o su tute da passeggio

Cinque dei modelli presentati [redacted] dalle [redacted] dei [redacted] da [redacted] [redacted]

[redacted]

St. Vincent, lunedì [redacted].

Si possono [redacted] anche i colori? Indubbiamente sì, e ciò nel senso di una produzione poco scrupolosa che fornisca i colori, o i stampi, in maniera che appaiano perfetti alla vista, senza nessuna garanzia gratica della loro resistenza all'usura della luce, dallo strofinio, dal tempo in genere. Per evitare frodi in questo settore, esiste un'organizzazione internazionale che si chiama Feilael, la quale produce colori, seppure ne acquista per poi smerciarli, ma il sorveglia distintamente, garantendone la perfezione con la sua firma. E' un po' come il marchio per i vini tipici.

Quest'organizzazione internazionale ha dato sabato a Saint Vincent un galà del «colore nella moda» e ieri un tè dello stesso genere, con la partecipazione di quattordici case di moda, in maggioranza [redacted] milanesi e [redacted] soltanto di Torino. Sembra che Torino come «capitale della moda» [redacted] abbia bisogno di pubblicità.

Stoffe: [redacted] cotone. E' noto che il cotone, solitamente bianco, può anche dare fibre [redacted]; il Perù ne possiede una rossa, l'Egitto una marrone, la Cina una gialla, l'India una grigia, il [redacted] una oca e la Carolina del sud [redacted] verde. A parte ciò il [redacted] può essere tinto come si vuole. Ma, nel nostro caso, il [redacted] il soltanto la tela, la piatiaforma, sulla quale si stampano colori vari, nessuno escluso.

Ieri e ier l'altro, il hanno sentenziati tutti, cioè [redacted]tam dim che il hanno liberati da ogni catena tradizionale per accostarli nelle bizzarrie più scapigliate. Per meglio abituarci, per far scusare ogni audacia, è stato scelto il mare come palcoscenico, il che deve prepararci a vederne di ogni colore sulle nostre spiagge, quest'estate. E non tanto come costumi da bagno veri e propri, quanto in abiti da indossare sopra i costumi da bagno, o su tute da passeggio.

Le case Crema, Castelli, Vito, Sealup, Patrilli, Livoli, Emo, Baralis, Biki, Antonelli, Carosa, Naide, Simonetta e Schubert hanno gareggiato a chi, diremo così, «colorisca» di più i colori spaesandoli fra di loro d'autorità.

Niente più vincoli: il violetto che fu per [redacted] il colore [redacted] martiri, [redacted] fu scelto dalla nobiltà più alta come espressione del suo lutto, abbraccia tranquillamente il giallo, colore caldo e stimolante, quindi colore della gioia, perché colore del [redacted]; e il giallo acceso non disdegna il verde che dovrebbe essere il colore della distensione nervosa, tant'è vero che là dove la passiona tende a scatenarsi più violentemente, come gli stadi del [redacted], le sale da gioco e la sala delle conferenze politiche, i tavoli [redacted] tappezzati [redacted] verde. [redacted] Il verde s'intreccia con il turchino, e dispetto dell'odio che li divideva a Roma, nei giuochi del Circo, dove le squadre sportive distinte dal colore verde e da quello turchino si detestavano anche per ragioni politiche. Nerone era così «verde» che faceva cospargere l'arena di solfato di rame. Il turchino, considerato dalla medicina, emette radiazioni rigeneratrici del sistema nervoso ed accolo invece spensieratamente abbinato al rosso, colore dell'odio e del sangue, del male, del diavolo, della guerra.

Ne vien fuori una specie di jazz alla diavola, specialmente quando i colori invece di accostarsi con varia [redacted] uniformi cuciti accanto, si fondono in un turbinio [redacted] virgole, riccioli, stali, circoli, tangenti, nubi, triangoli, piramidi, [redacted] rolle, macchie d'inchiostro, alberi, uova sode spaccate in due, occhi, nasi, labbra, stampelle, pupazzetti, norlandoli, gatti, cani, piatti, posate, bottiglie e chi più ne ha più ne metta. Non protestate. Vi risponderebbero che [redacted] ricorda Gauguin, Matisse, Picasso, Van Gogh, Buffet: che si lapida al loro occhio il quale «vede i colori armonizzati così» e deve essere la vista buona se c'è tanta gara nel comperare i loro quadri a prezzi di follia. E bisogna dire che, dopo un primo urto, lo sgomento finisce quasi per gustare questi colori che urlano in tanti.

C'è soltanto da chiedersi quale vantaggio potranno mai ricavare le donne giovani e [redacted] dall'indossare abiti così vistosi, da richiamare l'attenzione prima, più sulla stoffa che indossano che non sulla loro persona. Delle altre, quali [redacted] non più giovani e [redacted] scarsa bellezza, niente da dire: esse saranno indubbiamente ridicole.

[redacted] chiaro all'atto. I cappelli di Gianna Rovetta tronegglavano, forti di bizzarria militale, con un che di superiorità filosofica.

Le due manifestazioni hanno avuto il solito cordiale appoggio dello Eitav (società incaricata turistico valdostano) la quale annuncia per il prossimo mese (11-18 aprile) il terzo congresso mondiale delle [redacted]ità [redacted]ille con la partecipazione di millestrecento sindaci provenienti [redacted] parte del mondo, [redacted]ia, forse la Cina.

Antonio Antonucci

Sulla violentissima a Roma

All'ospedale 2 coniugi e [redacted] controllore dei [redacted]

Roma, lunedì sera.

Il «dimenticato» di una vettura dell'Atac durante la partita di calcio domenicale all'Olimpico è stata causa, nel pomeriggio di ieri, di una violenta zuffa al termine della quale i tre protagonisti sono dovuti ricorrere alle cure dei sanitari dell'ospedale di San Giacomo.

Il fatto è accaduto alle [redacted]. L'aulista Alberto D'Ilario, di 43 anni, e sua moglie Augusta Donini, di 37, entrambi abitanti [redacted] via Cassia Vecchia 15, si sono rivolti al signor Ferdinando Cipolloni, di 57 anni, abitante in via Guido Reni 42, controllore dell'Atac, che disciplinava gli arrivi e la partenza delle vetture pubbliche in piazza Cardinal Consalvi, e gli hanno [redacted] [redacted] mai, [redacted] quell'ora di «punta sportiva» il [redacted] del trasporto dei passeggeri fosse così caotico.

Ne è nata così una discussione violentissima, quindi una zuffa a tre, al termine della quale sia i coniugi D'Ilario che il Cipolloni sono finiti all'ospedale S. Giacomo. Qui i sanitari hanno riscontrato al D'Ilario la frattura di quattro costole, ricoverandolo; la moglie di quest'ultimo e il Cipolloni se la sono cavata invece con qualche contusione. E buon per loro che a separarli erano intervenuti agenti di polizia, gli stessi che, poi, a bordo di una «500» di un privato li hanno accompagnati al nosocomio. Il controllore è stato [redacted]ato a piede libero per [redacted].

Vittima dei topi d'auto per rubare quelli d'alloggi

Genova, lunedì sera.

La polizia [redacted] le [redacted] rini per identificare gli autori di un furto commesso su una auto in sosta di proprietà del signor Jacoub Yachis Mizrahi nato al Cairo, ma residente a Milano. Sono stati rubati una pelliccia d'astrakan con collo di visone ed una borsa contenente alcuni gioielli, [redacted] i quali un anello [redacted] brillanti, un orologio d'oro, un apparecchio fotografico ed altro, per un valore complessivo di oltre 2 milioni.

Il Mizrahi era venuto a Genova in compagnia della moglie per una gita di fine settimana e, nel timore che la sua abitazione deserta per due giorni venisse visitata dai ladri, aveva portato con sé i gioielli di maggior valore.

MENTRE E' ANCORA IN PIEDI IL CASO "ANDERSON-ANASTASIA,,

Un fratellastro di Stalin parla della presunta arciduchessa Olga

Il russo Sosso Davrichewy, a Parigi da molti anni, crede che colei che pretende [redacted] la primogenita dello zar Nicola II, [redacted] un'avventuriera ben [redacted] a diverse polizie europee - Sicuro e totale, secondo [redacted] generale sovietico già funzionario della Chepeù, lo sterminio della famiglia Romanoff a Ekaterinenburg nel '18 - Sarà tutto chiarito al prossimo processo di Amburgo?

[redacted]

Parigi, marzo.

Ad Amburgo sarà ripreso, fra qualche mese, il processo la [redacted] sentenza dovrà stabilire se Anna Anderson è o [redacted] è la granduchessa Anastasia, [redacted] minore delle quattro figlie dello [redacted] Nicola II di Russia, sfuggita al massacro della famiglia imperiale avvenuto a Ekaterinenburg, nel 1918, per mano dei bolscevichi.

La storia di questa signora sessantenaria è avvincente per doverne riparlare. Comunque, si [redacted] che molte testimonianze sono contrarie alle affermazioni di Anna Anderson e altre sono favorevoli; tuttavia [redacted] si è ancora riusciti a stabilire la verità, mentre la donna non [redacted] di sostenere con tenacia straordinaria che una è Anastasia di Russia.

Ma ora la faccenda si è complicata: [redacted] una sola, ma due granduchesse pretendono, ciascuna per [redacted] conto, di [redacted] sopravvissute all'eccidio [redacted] Ekaterinenburg. Di fronte ad Anna Anderson-Anastasia compare Marga Boodts-Olga, la quale dichiara che un'altra figlia dello [redacted] fu salvata nel tragico 1918 e questa è lei. Olga Romanoff, primogenita [redacted] Nicola II.

Tale dichiarazione non è nuova, poiché [redacted] signora Marga Boodts [redacted] recentemente pubblicato le sue [redacted] memorie, che hanno fatto molto [redacted] provocando [redacted] [redacted] l'interessamento della polizia francese. La quale [redacted] ha rivelato che il suo caso costituisce la trama di un vero romanzo [redacted] misteriosa poliziesca e può facilmente porre [redacted] domanda: [redacted] signora Boodts, ex signora Chaff Bay, ex contessa di Wyssoka, ex Maria Brown, è veramente la granduchessa Olga?

E' però certo che questo abbondante stato civile della donna in questione, confermato da ricerche poliziesche, riguarda colei che, sotto differenti [redacted]mi, dalla fine della guerra 1918-19, abbia fatto da fare con le polizie della Francia, dei Paesi Bassi, d'Italia e del Belgio, per via di assegni a monte, per affari sospetti, per truffe e altro del genere.

Espulsa dalla Francia, la signora Chaff Bay, diventata contessa di Wyssoka, fu imprigionata in Belgio, dove, con le compagne di carcere, sostenuta il ruolo di granduchessa non meglio identificata. Poi, sotto il nome di Marga Boodts, dovette fuggire da Lagana, [redacted] ri [redacted] dall'albergo. D'altronde, dappertutto essa non ebbe mai timore [redacted] rivolgersi ad alte personalità e sembra che da taluno di esse abbia ottenuto potenti protezioni.

E' proprio quest'avventuriera la granduchessa Olga Romanoff? La stessa personalità che hanno studiato il caso Anderson-Anastasia si rifiutano [redacted] riconoscere a Marga Boodts-Olga un qualsiasi diritto a una tale pretesa. La dichiarazioni della signora Marga — si afferma — bruciano di fatti a [redacted] dettagli interessantissimi: «Non soltanto — scrive la signora Rotkin, figlia del medico personale dello zar, morto nel 1946 — [redacted] signora [redacted] non può essere una granduchessa, [redacted] lontana a da vicino, alla famiglia imperiale, ma, inoltre, le sue Memorie rivelano che [redacted] non ha nulla [redacted] comune con una qualsiasi persona che sia stata comunque alla corte dell'ultimo zar.

Anna Anderson, Marga Boodts: due differenti comportamenti, ma un'unica faccenda che si risolve nel solo caso della prima: l'affare Anastasia. In tutti i modi, è certo che un notevole numero di interessi gravita intorno all'una [redacted] all'altra delle due presunte granduchesse, poiché sono [redacted] [redacted] gioco le migliaia di sterline depositate a suo tempo, presso una banca inglese, dallo zar Nicola II. Cosicché, taluni «supporters» di Anna-Anastasia e quelli [redacted] Marga-Olga si contendono — e non certo disinteressatamente — il riconoscimento delle loro «pretese».

* *

[redacted] ecco, nell'attesa del nuovo processo di Amburgo, un'altra importante testimonianza, sia pure indiretta, finora ignota, che ha il suo [redacted]re a potrà avere [redacted] peso sulla continuazione della vicenda, [redacted] più o [redacted] della precedenti.

Il signor Sosso Davrichewy, che vive a Parigi, è un fratellastro di Stalin. La sua carriera nella Russia sovietica [redacted] e [redacted] due relazioni danno alla sua dichiarazioni ogni giornale di veridicità e di serietà. Non sembra, per quanto esse rivelano, che la faccenda possa avere un epilogo chiarificatore. Ecco infatti quel che dice il signor Sosso Davrichewy:

«Ero in Francia quando la famiglia Romanoff venne sterminata in Siberia, a Ekaterinenburg. Non posso dunque dare informazioni di prima mano su quella barbara esecuzione.

«Tuttavia sono [redacted] grado di riferire la testimonianza [redacted] un generale [redacted] russo, G. I. G...n, in missione in Francia nel 1943, che venne a visitarmi, invitandomi a ritornare in Russia. Durante le nostre lunghe conversazioni [redacted] intime, egli mi raccontò quel che sapeva sull'eccidio [redacted] Ekaterinenburg: "A quella epoca — mi disse il generale — ero in trasferta, nei pressi di Tobolsk, [redacted] servizio [redacted] collegamento [redacted] i commissari militari Pankratoff e Nikolsky, che avevano dato l'ordine di uccidere tutti i componenti della famiglia imperiale. Non posso dire se quest'ordine provenisse da Mosca; posso solo affermare che l'ordine era stato emanato a tutti i commissari [redacted] regionali nell'intento [redacted] evitare a qualsiasi [redacted] [redacted] la famiglia [redacted] fosse liberata dalle truppe d'intervento cecoslovacche, che, in quel momento, operavano non lontano dal posto dove i Romanoff erano imprigionati. Evidentemente i due suddetti commissari agirono [redacted] loro propria iniziativa, giustificando [redacted] la soppressione [redacted] Romanoff inevitabile e indispensabile. In tutti i modi, dopo l'esecuzione, Mosca avallò il loro operato. Comunque sia — proseguì il generale G. I. G...n — potete credermi: [redacted] famiglia imperiale e parecchie persone del [redacted] seguito furono soppresse e i loro resti [redacted] bruciati. Il [redacted] processo verbale conferma [redacted] alcun dubbio possibile, questo fatto".

«La tardiva apparizione della primogenita di Nicola II, Olga, mi rievoca [redacted] Davrichewy — questo sia ancora per dire. Agli inizi del [redacted] fui convocato al «II Bureau militaire» dal suo capo, il capitano Vernet, nell'ufficio agli Invalidi, per conoscere il mio parere sul rapporto che aveva ricevuto dal "servizio stranieri" della prefettura di polizia, [redacted] una misteriosa persona, la signora Marga Boodts, arrivata, priva di documenti, in un [redacted] della Costa Azzurra, a Grasse, e che pretendeva essere la granduchessa Olga, figlia dello zar Nicola II.

«Questa persona dovo, a quell'epoca, spiegazioni del tutto differenti da quelle che [redacted] presunta Olga dà oggi sulla sua appartenenza alla famiglia Romanoff e della sua sopravvivenza alla esecuzione di Ekaterinenburg. Un'approfondita inchiesta, condotta dal «servizio stranieri in Francia», gli emigrati russi residenti in territorio francese, terminò con la constatazione [redacted] quella persona, [redacted] quale finalmente si dava il [redacted] di contessa Wyssoka (o qualche cosa di simile), era un'avventuriera e [redacted] un'ammaliatrice di mestiere.

«Poiché la polizia belga chiedeva la sua estradizione perché colpevole di truffe (emissione di assegni a vuoto), la signora Boodts fu consegnata, alla frontiera, alle autorità belghe. Essa è la stessa persona che oggi fa parlare [redacted] di [redacted] e pretende essere Olga, la figlia maggiore [redacted] Nicola III? O è una altra? Non [redacted] so nulla, [redacted] è probabilissimo e, in [redacted] sto caso, facile a stabilirlo, consultando la polizia belga.

«In conclusione, a mio avviso, basandomi sulla dichiarazione del generale G. I. G...n, fatta nel 1944, sono convinto che l'intera famiglia Romanoff [redacted] stata sterminata a Ekaterinenburg, e devo aggiungere — termina il signor Sosso Davrichewy — [redacted] il generale in parola era uno dei più vicini collaboratori di Egoff, capo della Ghepeù (la polizia segreta sovietica di quell'epoca); egli compiva missioni segrete all'estero ed era dunque bene informato per conoscere la verità sulla tragica fine [redacted] famiglia Romanoff».

* *

Come abbiamo detto, [redacted] io Davrichewy, autore delle precedenti dichiarazioni, è il fratellastro di Stalin: è nato a Gori, città natale del defunto dittatore rosso. [redacted] Sosso Davrichewy, prefetto di Tiflis, che si ritiene essere il vero padre di Stalin.

Sosso fu allevato insieme con Stalin. Fu terrorista e membro del Comitato [redacted] partito rivoluzionario della Georgia, partecipò alla prima rivoluzione [redacted] nel [redacted] al fianco [redacted] di Kamenef, suo [redacted] gnato di collegio. Prese parte alla famosa rapina della Tesoreria Dschatlis, che Trotski attribuì a Stalin.

Davrichewy [redacted] un accalappiatissimo oratore nei comizi a Tiflis; prese parte a diversi [redacted] attentati terroristi e, [redacted] riuscì per essere arrestato, fuggì e si rifugiò a Lucerna. [redacted] la sua estradizione dalle autorità svizzere, fu invece arrestato in [redacted] e [redacted] un processo; ma, assolto [redacted] imputazione di criminale politico, [redacted] espulso dalla Confederazione quale anarchico. Allora Davrichewy [redacted] rifugiò a Parigi.

Laureatosi in scienze naturali alla Sorbona, fu [redacted] dei pionieri dell'aviazione [redacted] Francia e, agli inizi della guerra del '14, [redacted] arruolò nell'aeronautica militare francese. Per la sua valorosa condotta fu decorato della Legion d'Onore e della medaglia della Riconoscenza nazionale francese. Per ironia della sorte, il governo sarista gli assegnò, sul fronte francese, la Croce di San Giorgio. Due volte gravemente ferito, venne assegnato al «II Bureau» e prese parte a parecchie missioni segrete all'estero.

Nel 1938 Stalin lo invitò a rientrare in Urss, dove gli proponeva il grado di colonnello dell'esercito e di capo della guardia forestale. Egli rifiutò finché, rivoltogli a nome di Stalin dal generale Gordon (ucciso nelle sue precedenti dichiarazioni non le insieme).

Davrichewy, ormai vecchio, vive amichevolmente con la sua pensione militare e occupa il suo tempo a scrivere libri sull'aviazione. Attualmente sta scrivendo [redacted] sua Memorie e i suoi ricordi di infanzia con Stalin, Trotski e Kamenef.

b. a.

E' qui evidente la rassomiglianza di Sosso Davrichewy, fratellastro di Stalin, con il [redacted] famoso dittatore rosso. Davrichewy sostiene che la famiglia imperiale Romanoff fu interamente sterminata [redacted] Ekaterinenburg nel 1918; quindi di [redacted] sopravvisse [redacted]

SPETTACOLI A TORINO

TEATRI E RIVISTE

Prosa: Biglietti Salone La Rinascente, v. Roma ang. v. Berthole, tel. 54-115

Cantgasca: 21,15 Comp. Gilberto Govi «Il porto di Trieste mia» Novità di E. Rasano.

Teatro delle Muse: Riposo

Teatro Stabile: ore 21,15 «I Marinai» di F. Enrò con P. Borboni, E. Calindri, V. Sanipoli, F. Parenti

Galleria Subalpina (C. Alberto 12): dipinti di G. Gabrielli 10-19; 16-20.

La Bussola: Personale del pittore Giovanni Brancaccio

Museo del Cinema (Palazzo Chiablese, 120 posti): Chiuso.

Al Fiorile Club (p. Solferino, tel. 43-233): ore 21-1 M° Mario Annalisa; canta A. Maria Peretti.

Arlecchino: 21,15 I Campioni.

Fausto Café cantante: Medici 113.

Gandia: 15,30 danza 21 riposo.

Tresadare (A. Doria 9, t. 538-771): ore 21-1 Barimar e il suo Scalatto.

Colombia Dance: 21-4 Attrazioni.

Bolerli Club: Bonarcelli. Altre attrazioni Orchestra Jean Willy.

Palazzo Saccedi (v. Cibrario 72, t. 44-270): Bister.

Danze. Ap. 20; fest. le 15 danzerie

Tavernetta (nuova gestione): Attrazioni internazionali

CINEMA

Ambrosio: «Juventa» e «La altra» con Silvana Mangano, J. Marcau, C. Cravina, V. Milan, R. Del Cedda. Van Heflin, Vist. min. 14 anni

Astor: «Improvvisamente, l'estate scorsa» Elizabeth Taylor, Katharine Hepburn, Montgomery Clift.

Corso: «Salomone e la Regina di Saba» technicolor technirama con Gina Lollobrigida e Yul Brynner. Or. 14-16.45-19.15 e 22, tagr. L. 400.

Cristallo: «Olympia» tech., Sophia Loren, M. Chevalier, John Gavin.

Doria: «Una ragazza per l'estate» scope e colori con Pascale Petit, Micheline Presle e Michel Auclair.

Edelì: «I soli ladri» E. G. Robinson, Rod Steiger, Jean Collins.

Lux: «Il bell'Antonio» con Marcello Mastroianni, Claudia Cardinale e Pierre Brasseur.

Reginetti: momenti difficili; desirate schiacciare alcune lotte per far valere i vostri giusti diritti. Acquarelo: liberi momenti. Pericolose per un miglioramento in campo economico non andranno deluse. Occasioni per incrementare maggiormente la vostra attività. Pesci: giornata di attività intensa con buone prospettive di lauti guadagni. Anche se non immediati. Convegni allettanti.

E. Palamidessi

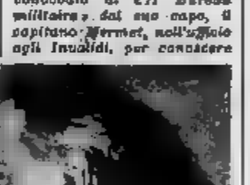

Fenomeni salivali e previsioni generiche: Luna in Toro, in trigono a Giove e Plutone; opposizione a Nettuno. Avrete modo di riuscire a seguire le idee di qualcuno molto superiore in un lavoro a trarne sicuri vantaggi finanziari. Chi vi ama vuol farvi un dono. Potete contare su un potenziamento della salute. Chi si sente malato, si avvia verso la guarigione. Tipi: Toro, Vergine e Capricorno.

Toro - Lavoro: vorrete favoriti da vecchi amici. Sarà il caso di approfittarne della situazione. Non trascurate niente. Vita affettiva: questo è il momento più opportuno per avanzare i vostri diritti. Dimostratevi abili. Salute: vi preannunciate verso mutamenti radicali di salute. Potete contare su un potenziamento dell'organismo.

Vergine - Lavoro: non lasciatevi sfuggire nulla; questo è il momento più opportuno perché hanno bisogno di voi. Stringete una buona combinazione. Vita affettiva: avrete modo di riuscire a seguire le idee di qualcuno che vi piace e ispirate per voi. Chi vi ama vuol farvi un dono. Salute: chi non si sente bene, si avvia verso una fase di benessere fisico.

Capricorno - Lavoro: qualunque ostacolo superato in un lavoro riuscirà a portarvi delle sue parti e da tutto ciò ricaverete alcun vantaggio. Vita affettiva: vi incontrerete su un sentiero irto di difficoltà, ma la mèta merita le pene da sostenere. Salute: disturbi intestinali vi renderanno la giornata pesante. Verso sera il malessere si attenuerà.

Previsioni per l'Ariete: datevi legge. Il tratto solo di guadagnare la preliminare fiducia. Siete già a tre quarti di strada. Gemelli: non fatevi sorprendere dal sonno. Qualcuno potrebbe allarmi il portafoglio di tasca. Cancro: brave ma ardente l'incontro. Nuove amicizie che daranno scopo alla vita e calore all'anima. Leone: potrete migliorare i vostri avversari con parole ben chiare e corrispondenti alla realtà. Bilancia: la notizia non sarà buona, ma la comperate ed avvantaggerete della forza pensiero. Scorpione: non lasciatevi scoraggiare dal comportamento altrui. Seguite la vostra strada con pazienza. Sagittario: momenti difficili; dovrete schivare alcune lotte per far valere i vostri giusti diritti. Acquario: liberi momenti. Pericolose per un miglioramento in campo economico non andranno deluse. Occasioni per incrementare maggiormente la vostra attività. Pesci: giornata di attività intensa con buone prospettive di lauti guadagni. Anche se non immediati. Convegni allettanti.

E. Palamidessi

Augustus: «Il discepolo del diavolo» Burt Lancaster, Kirk Douglas, Laurence Olivier. Pietro 800. Maestoso: «David e Golia» scope tech., R. Rossi Drago, O. Welles

Torino: «Un milione» e mezzo col Ragazzi Fabrizi, Virna Lisi, Ap. 10

Alexandra: «Una storia di guerra» A. Quinness, J. Hawkins, A. Sisel.

Capitol: «Una storia di guerra» A. Quinness, J. Hawkins, A. Sisel.

Fiat: «Una storia di guerra» A. Quinness, J. Hawkins, A. Sisel.

Fiamma: «Un condannato a morte è fuggito» di Robert Bresson.

Hollywood: «Adorabile infedele» ver., Gregory Peck, Deborah Kerr

Mafel «Vita dolce con la dolce vita» riv. Ferrero-Banfi 12,15-21,15. Film «La dove il sole brucia» tec.

Mondial: «Attacco alla base spaziale U.S.» tec., R. Egan, D. Dowling.

Principe: «Adorabile infedele» sc. col., Gregory Peck, Deborah Kerr

Sassoè: «Adorabile infedele» sc. col., Gregory Peck, Deborah Kerr

Statuto: «Attacco alla base spaziale U.S.» tec., R. Egan, C. Dowling

Abadir: «Cavaliere tempesta, Brady.

Ancora: «Told al giro d'Italia» Told e Fausto Coppi.

Arcadia: «Fluido mortale» colori.

Edelweiss: «Pellicciai finanzieri.

Kol-Dan: «Il falcone».

Fiorina: «Sabbia rossa» Douglas.

Maior: «Operazione sottoveste» col. C. Grant, T. Curtis, D. Merrill

Nard: «Il grande campione» Kirk Douglas, Marilyn Maxwell.

Palermo: Amsterdam operazione diamanti.

Sociale: «Audace colpo solito ignoto», V. Gassman, Nino Manfredi.

Sanit: «Spalle al muro».

Cabiria: «Petrolio rosso».

Colosseo: «Operazione Cicero», James Mason, Danielle Darrieux.

Continental: «Donne all'inferno» Eva Ingeborg, Bert Portell.

Flora: «Occhi che non sorrisero».

Italia: «Testamento di mezzogiorno» tech. Jack Mahoney, K. Hunter.

Moderno: «Diplomatico e l'avventuriera» e «Tesoro Segnala tech.

Piemonte: «La città chiamerà» Massimo Girotti, Yvonne Meusiaur.

S. Carlo: «Duello a Rio Arganto» Sgrelz: «Cavaliere dei Mamma» scope colori George Montgomery.

Titano: «Uomo della valle» tecn. Doen: Cospiratore dell'Oregon.

Bamar: «Tutti la verità».

Alba: «Augusto grande Cantyman Ambra: Contrabbando a Marsiglia Apollo: «L'amante pura», Nancy Schneider, M. Premi tecnin.

Ebara: «I dragoni dell'aria».

Lucento: [redacted]dad, [redacted]sc. Gonzalez.

Lux: «Frankenstein contro uomo lupo».

Splendor: «Quella certa notte» Jean Servais, Milena Demongeot.

Ridotti E.N.A.L. — Ambrosio, Augustus, Cristallo, Corso, Doria, Nuovo Romano, Rapoel, Adriano, Massimo, Odeon, Star, Borsini, Europeo, Excelsior, Ariacchina, Regina, Belgio, Brescia, Palermo, Edera, Nord, Apollo, Vinzaglio, Italiano, [redacted]o, Iaska, La Perla, Roma, Dora, Elisa, Fiamma, Fiorio e Colosseo. Per domani sera: Teatro Carignano: Compagnia «Cervi» (biglietti all'Ente).

V. Veneto: «Quei del III Reich»

Astra: «Isola delle vergini», J. Stevenson, J. Richards

Garnisi: «Signora prende il volo» Cervarin; «Macumba» con Robert Fralish e «Porto del sogno» Tajoli

Kilos: «Gnai ai vinti» Ferrero.

Kursaal: «La grande paura».

Excelsior: «Terra indiana» tech. Karl Larson, Buddy Ebsen.

Rasson: «Terrore della mascherata rossa» scope tech. 18 vis. To.

Odeon Ragazza di Boemia, Crik-ek Star: «Amanti di Jess il bandito» col. Peggie Castle, R. Donald.

Adua: Cavaliere tempesta, Brady.

Ancora: «Told al giro d'Italia» Told e Fausto Coppi.

Arcadia: «Fluido mortale» colori.

Edelweiss: «Pellicciai finanzieri.

Kol-Dan: «Il falcone».

Fiorina: «Sabbia rossa» Douglas.

Maior: «Operazione sottoveste» col. C. Grant, T. Curtis, D. Merrill

Nard: «Il grande campione» Kirk Douglas, Marilyn Maxwell.

Palermo: Amsterdam operazione diamanti.

Sociale: «Audace colpo solito ignoto», V. Gassman, Nino Manfredi.

Sanit: «Spalle al muro».

Questa sera sul ring di Bologna

Il negro Armstrong collauda Cavicchi

L'ex-campione d'Europa vuol far dimenticare il ritiro[illegible] di Rivera a Kitione Love

Franco Cavicchi

Bologna, lunedì sera.

Sono passati due mesi dal suo ultimo discusso successo e Franco Cavicchi ritorna stasera sul ring. Contro Kitione Love l'ex-campione d'Europa dei pesi massimi riceverà il k.o. Anzi k.o. Cavicchi già c'era se l'arbitro non l'avesse salvato con un conteggio generoso. Di Cavicchi gli sportivi bolognesi hanno dunque quell'ultima immagine, l'immagine di un uomo a terra, che però sa approfittare del «regalo» riscattando l'umiliazione con un prodigioso incontro generoso e coraggioso.

Si discusse a lungo su quel match, poi lentamente, come sempre è accaduto per le disastrose avventure di Checco, è calato il silenzio. I suoi sportivi torneranno a vedere il loro discusso campione pronti ad incitarlo come a fischiarlo.

L'ex-campione ha dichiarato più volte di voler smettere con la boxe, non prima però di avere avuto la possibilità di battersi nuovamente per il titolo continentale. Evidentemente ha bisogno, per arrivare a battersi col neo-campione Richardson o con chi potrà succedere, di liquidare nella maniera più netta e indiscussa gli avversari che gli verranno opposti. Un'altra disavventura come quella capitatagli con Kitione Love non farebbe altro che accorciargli la carriera già sulla china di un malinconico tramonto. Ecco perchè Franco farà di tutto per dar fondo stasera contro il suo avversario.

Joe Amstrong non è un pugile difficile. Si tratta di un negro [illegible] uno stato di servizio piuttosto mediocre. Ha battuto ai punti Aldrige, il vecchio e svuotato Friedrich (già vincitore di Cavicchi) e prima del limite Purnell, Watson, Burge, Hearn, emeriti sconosciuti o quasi. Ma tutto questo nei primi anni di carriera dopo essere stato liquidato da Bygraves prima del limite ed avere pareggiato con Kitione Love. L'anno [illegible] subì comunque diverse [illegible]. Non dev'essere [illegible] molto in considerazione in Federazione inglese gli negò qualche tempo fa il nulla osta per combattere [illegible]. Evidentemente il massimo organo pugilistico inglese ci ha ripensato. Cavicchi, insomma, se ne avrà voglia, non dovrebbe faticare per batterlo.

Nella stessa riunione, Frigo incontrerà Kitione Love e se non ci sarà da pretendere troppo sul piano tecnico questo match potrà però darci il brivido del k. o. trattandosi di due picchiatori. Il padovano poi — indipendentemente dalla sua modesta qualità tecnica — è molto apprezzato per il coraggio e l'eccezionale resistenza. Gli altri incontri della serata: Silic-Principe (welters), Allan-Camponeschi (mediomassimi) e l'ultimo, e più interessante, quello che vedrà il sardo Fortunato Manca, pressoché «challenger» per il titolo italiano dei welters, alla prova coi trevigiano Casalino, avversario rimediato in extremis dagli organizzatori dopo [illegible] defezioni dello spagnolo Francos e del francese Brunet.

Ermanno Mioli

Federico [illegible]

TORINO: continua sicura e incontrastata la marcia verso la serie A

Crippa, al centro, segna il secondo goal del Torino. A sinistra Gualtieri, che ha esordito nella file granata (foto Moisio)

Bilancio all'attivo

I [illegible] non di[illegible] spettacolo, ma [illegible] al pratico - Ed i risultati [illegible] positivi: diciotto partite utili [illegible], diciannove [illegible] reti al passivo [illegible] vantaggio in [illegible]

P.O. sigla di attualità. Vuol dire probabile olimpionico. Riempie di logico orgoglio il giovane calciatore cui viene concessa. Nello stesso tempo, però, preoccupa i dirigenti che hanno l'alternativa di dare [illegible] loro atleta alla patria calcistica. L'Alessandria, in questi momenti difficili avrebbe bisogno del suo Rivera. Invece il ragazzo è convocato per l'imminente confronto in Ankara tra Turchia e «P.O.» italiani (ma i grigi [illegible] che [illegible] terranno per B campionato. Sorgerà [illegible] polemica (a proposito?). Anche il Torino e il Parma avevano ieri in campo tre giocatori candidati ai giochi olimpici, Bandoni e Salvemini, i bianco scudati, Gualtieri, i granata. E poichè il contravanti dei [illegible]no è stato senz'altro il migliore dei tre è facile immaginare la gioia e l'ansia dei dirigenti che [illegible] si certamente dovranno rinunciare al [illegible] centravanti proprio ora che l'hanno «scoperto».

* *

L'interessato, Ulisse Gualtieri, ad ogni [illegible] [illegible] dalla destinazione che lo attende: Ankara o [illegible] più vicina Mantova [illegible] [illegible] tappe egualmente importanti. Il suo esordio [illegible] Torino [illegible] avuto la freschezza entusiasmante della gioventù e della classe. Ora il ragazzino vuol dimostrare di essere in grado di mantenere tutte le promesse fatte in novanta minuti di gioco. «Non [illegible] sentivo troppo emozionato — [illegible] detto al termine [illegible] sua prova di esordio — ma credo di poter giocare ancora meglio. Devo ambientarmi al ritmo della prima squadra e [illegible] re di capire [illegible] i miei compagni. Per fortuna, contro il Parma Virgili mi è stato prezioso: oltre a [illegible] ottimi palloni mi ha pure incoraggiato». Modesto il diciannovenne Ulisse, ma anche [illegible] nei suoi mezzi. Due doti che dovrebbero permettergli di continuare con serietà sul cammino iniziato.

* *

In quanto a Virgili, un gioco per il [illegible] altrettanto, Gualtieri rappresentava un diretto [illegible] nella posizione di centrattacco sul [illegible] cannoniere della serie B tiene [illegible]. «Pozzo Blu» non [illegible] preoccupato [illegible], minaccia ed ha appoggiato come meglio poteva il suo giovane collega. Nè è stato premiato dal fatto che la presenza di Gualtieri ha alleggerito la marcatura stretta cui viene abitualmente sottoposto. Così da un atteggiamento sportivo è sorto un vantaggio per due giocatori (e per il Torino in definitiva).

* *

[illegible] quale Torino continua nella [illegible] d'oro. Diciotto partite utili consecutive, diciannove gare in totale senza reti al passivo (e sotto tutto [illegible] ultimo, addirittura [illegible] una dopo l'altra senza interruzione) Virgili capocannoniere, la squadra al primo posto in classifica con otto punti di vantaggio [illegible] chi potrebbe interferire nella sua corsa alla serie A è infine il minimo di reti [illegible] bita, nove in 27 partite. Anche se i titolari si avvicinano a sono vittime di infortuni, la compagine prende con piglio sicuro. Non sempre entusiasma il suo gioco estremamente utilitario o teso alla mèta che si chiama promozione; ma i risultati contano. Il Torino può, anzi deve, già pensare alla formazione con cui [illegible] il [illegible] impegnativo torneo del prossimo anno.

* *

La serenità di [illegible]ca si ripercuote sull'ambiente. Vecchi e nuovi [illegible] stringono attorno alla squadra. Vi è calore di incitamento e [illegible] sono tanti propositi buoni. Il Torino ha ancora parecchie grane e difficoltà di vario genere da risolvere. Ma ora marcia sulla via dell'autolusinare. La serie A ritornerà in un unico blocco compatto tutti i dirigenti del Torino?

Paolo [illegible]

La prima prova del campionato nazionale di [illegible]

Carlesi, Nencini e Tino Coletto: tre protagonisti "made in Italy,,

Meriti [illegible] colpe) [illegible] atleti [illegible] ha movimentato la gara - Da Reggio [illegible]a a Napoli per il [illegible] di Campania in programma [illegible]

[illegible]

Reggio Calabria, lunedì sera.

I corridori [illegible] hanno partecipato [illegible] *Giro* [illegible] *Calabria, sono partiti stamattina alle volta di Napoli, per fermarvisi fino a tutto mercoledì, giorno in cui disputeranno il Giro della Campania. Per i recenti battuti, sarà come una prova d'appello, per coloro [illegible] posta in gioco che ieri era, fra l'altro, di guadagnare punti per la classifica del Campionato a squadre (già si è detto che per la graduatoria individuale [illegible] prima e le future prove di qualificazione, per la finale hanno scarsa importanza). La corsa napoletana è nell'altro [illegible] una «classica», alla quale, tuttavia, la presenza delle due squadre ieri assenti (la Bianchi o Fausto) riverbo un [illegible]mento di interesse. [illegible] di tutto questo ci sarà tempo a parlare; prima di riprendere anch'io il viaggio verso il Nord, tengo a dire ancora qualche parola sulla corsa di ieri.*

Sulla quale, le discussioni che qui a Reggio si fecero fra corridori, dirigenti delle squadre e giornalisti, e più tardi nelle serate, sono state lunghe e vivaci, naturalmente, e commento dei fatti salienti [illegible] giornata, che sono stati tre: la prova di superiorità che hanno [illegible] Nencini e Carlesi; la bella «fuga» di Coletto; e la sconfitta subita dalla squadra campione — il Gruppo Sportivo Carpano — che nella speciale [illegible] si è piazzata soltanto al quinto posto.

[illegible] volte la superiorità di [illegible] corridori sull'intero lotto degli avversari, è apparsa netta e indiscutibile come ieri nel finale della gara. Il modo col quale, a conclusione dell'attacco sferrato da Nencini all'inizio dell'ultima salita, soltanto lui e Carlesi rimasero al comando, non può lasciare dubbi al riguardo. Già prima di quell'episodio, i due fossero avevano avuto occasione di farsi distinguere, naturalmente Nencini con maggiore evidenza. Era stato lui, e non Carlesi, a condurre [illegible] sulla cima del Passo della Limina, tanto da far perdere alla pattuglia del sette in fuga, fin dalla partenza, quasi [illegible] del loro vantaggio; ed era stato lui a trascinare sul valico alla testa degli inseguitori, mentre il futuro vincitore, avendo dovuto nell'ultimo tratto, aveva un ritardo di [illegible] 20".

Naturalmente, si fa presto a parlare [illegible] «classicismo morale», affibbiandone stavolta il titolo all'alfiere [illegible] Carpano come, e con molto merito, pure per lui si era fatto [illegible] occasione [illegible] recente «Sorrento». Quello ch'è giusto, dev'essere riconosciuto a Nencini; cioè la sostenutezza e l'impegno nella fase di inseguimento, durante la quale fu validamente appoggiato dai pochi coéquipiers rimasti in gara, e particolarmente dalla coppia [illegible] *Bruyne-Dermul*; e poi la ripresa lanciatasi nell'attacco sul Colle di S. [illegible] e nella successiva *fuga finale*, allorchè il peso principale della fuga fu sostenuto in buona parte da lui.

Ma da questo doveroso riconoscimento a voler sminuire [illegible] [illegible]no di Carlesi, si ottiene! *Del tutto ingiusto sono da considerarsi le riserve che da qualche parte si potranno fare al riguardo del giusto merito del vincitore, il quale ha diritto che la sua prima vittoria in una corsa classica da quando ha iniziato la carriera professionistica, non venga in alcun modo sminuita dalla critica di chi* [illegible] *ha visto.*

Vi è piuttosto da sottolineare questo fatto: che lo spirito intraprendente e combattivo di Nencini ha trovato nuovamente occasione ieri di mettersi in evidenza. Che, alla fine, il successo gli sia anche questa volta sfuggito, può essere spiacevole non soltanto per lui e per la squadra di cui fa parte: la stessa sensazione provata nove giorni addietro nel vedersi staccato nel Poggio di Sanremo, ieri si è ripetuta al momento in cui lo sprint di Carlesi lo precedeva nella volata seconda una previsione alla quale non potevo sfuggire.

Questo non [illegible] *atteggiamento battagliero che, purtroppo,* [illegible] *gli ha valso nelle prime* [illegible] *della stagione il premio* [illegible] *meritatus, tari sera era al centro* [illegible] *discussioni — ed è per* [illegible] [illegible] *rimbalzare nei minuti dei giornali da domattina in avanti, gli vuol prendere spunto dalla tattica del fossero — soprattutto perchè accompagnato dal «collega» di Coletto a dal presidente di Pambianco nella Milano-Torino e nella stessa Sanremo — per asserire che uno stile nuovo fa capolino nelle file del ciclismo italiano, a rischio del troppo lungo periodo in cui l'attendismo e la rinuncia erano la piaga* [illegible] *un malcostume da tutti deplorato per i* [illegible]*rifacimenti fruiti che dove — e che si compendiavano nelle mortificanti e ripetute* [illegible]*tratto da parte degli stranieri, e a compenso, particolarmente, ci si basa sul tentativo di Coletto.*

Che al torinese si [illegible] *il merito di aver salvato la corsa è un fatto — altrimenti questa sarebbe giunta a tremila all'ora al piede dell'ultima salita con un gruppone di cinquanta corridori e chissà se, con tutta quella gente, Nencini e Carlesi avrebbero potuto prendere il largo e mantenere il vantaggio fino al traguardo. Ma valgono di quanto ha fatto il torinese dalla salita di Laurenna, per i 45 km. e più oltre quando venne raggiunto — per raffrenare la tesi che i nostri corridori si stanno, come massa, mettendo sulla via della rieserenza, a non pare desiderato, o, almeno, prematuro.*

Piuttosto, [illegible] *di sorpresa si vuol parlare, il discorso dovrebbe puntare sul risultato del primo scontro fra squadre per quanto concerne l'assegnazione del titolo di campione per il '60. Si sa che esso è detenuto dalla Carpano, ed altrettanto si sa che per ottenere la confermazione di questo massimo vantaggio in partenza, le ditta torinese aveva fatto scendere in corsa ben 16 corridori in maglia biancoverde. L'esame [illegible] è riuscito piuttosto malinconico, se ad onta della preponderanza numerica [illegible] Ignis allineava 15 corridori, la [illegible] solo 11, il Philco 11, la Ferpado 10, la Ghigi e la Legnano 9) la definitiva del titolo ora si trova al quinto posto della classifica, compilata in base all'ordine d'arrivo dei primi otto corridori di ogni formazione. La graduatoria vede al comando la squadra della Philco a pari punti (56) con la Ignis, che però approfittando per la vittoria del suo corridore Carlesi; terzo è la Torpado con 61 e quarta la Legnano con 66.*

Giustizia però vuole che si debba ritenere come, senza l'incredibile doppietta di incidenti da cui Defilippis venne colpito nel finale, la Carpano avrebbe ottenuto già degli attuali 25 punti. La presenza del «cit» nel gruppo che si disputò i posti dal 3° al 10°, sarebbe sicuramente influita sulla graduatoria [illegible] *tali punti a relativo punteggio.*

Vittorio Varale

Il "vecio,, cercava [illegible] *le sedutte a* [illegible]

Svaniti per colpa di Steiner i sogni di Federico De Florian

Steiner, nuovo campione italiano [illegible] chilometri

[illegible]

Madesimo, lunedì sera.

Mesto addio di Federico De Florian, il «vecio» del fondismo italiano, all'attività agonistica [illegible]. Era venuto a Madesimo con un cardello di speranze. Sperava, il buon Federico, di fare centro nella 50 chilometri disputata ieri e per la quale [illegible] in palio l'ultimo titolo nazionale dell'annata. Lo sperava ardentemente, perchè, non pago dei suoi quattordici scudetti precedentemente conquistati nel corso della lunga e brillantissima carriera, desiderava aggiudicarsene un altro, l'ultimo, il quindicesimo.

I fondisti sono gente umile, gli organizzatori li accontentano con poco. Viaggio in vagone da [illegible] e alloggio in [illegible]. I discendisti sono più raffinati, più «difficili», [illegible] di loro pretendono ingaggi, alcuni si fanno rifondere [illegible] «pasti». I fondisti no, vanno all'antica. Però sono molto attaccati al loro sentimentalismo. Per fare gli scudetti contano più di ogni altro premio. E Federico De Florian ormai nella impossibilità di raggiungere la primatista Celina Seghi (ventitre scudetti) e Rosa Colò (diciotto scudetti) sperava di raggiungere, ad altrettanto si sa che per ottenere la competizione di quest'anno dal massimo vantaggio in partenza, le ditta torinese aveva fatto scendere in corsa ben 16 corridori in maglia biancoverde. L'esame [illegible] è riuscito piuttosto malinconico, se ad onta della preponderanza numerica [illegible] Ignis allineava 15 corridori, la [illegible] solo 11, il Philco 11, la Ferpado 10, la Ghigi e la Legnano 9) la definitiva del titolo ora si trova al quinto posto della classifica, compilata in base all'ordine d'arrivo dei primi otto corridori di ogni formazione. La graduatoria vede al comando la squadra della Philco a pari punti (56) con la Ignis, che però approfittando per la vittoria del suo corridore Carlesi; terzo è la Torpado con 61 e quarta la Legnano con 66.

Giustizia però vuole che si debba ritenere come, senza l'incredibile doppietta di incidenti da cui Defilippis venne colpito nel finale, la Carpano avrebbe ottenuto già degli attuali 25 punti. La presenza del «cit» nel gruppo che si disputò i posti dal 3° al 10°, sarebbe sicuramente influita sulla graduatoria [illegible] tali punti a relativo punteggio.

Vittorio Varale

Sestriere: alla [illegible] Franco Arrigoni e Aldo Merlo

Quando si mantengono le promesse

DAL NOSTRO INVIATO

Sestriere, lunedì sera.

Franco Arrigoni ed Aldo Merlo, due ragazzi che stanno mantenendo le promesse. Il primo (all'uovo della scuola di sci del Sestriere da circa cinque anni) ha conquistato il quarto posto assoluto nella graduatoria della «combinata» per la Coppa Tre Funivie; l'altro — che frequenta il corso da [illegible] due anni — si è inserito al [illegible] posto nella graduatoria [illegible] manifestazione. Entrambi diciassettenni, Arrigoni e Merlo portano in primo piano il problema di [illegible] della nuovissima generazione di discesisti.

Arrigoni ha compiuto [illegible] serie di [illegible] — da due [illegible] a questa parte — semplicemente spettacolose: ha acquistato temperamento, ha affinato il suo stile, ha visto accrescere la sua esperienza di prova in prova. Ora è pronto al grande salto, è preparato ad inserirsi (logicamente con la prossima stagione) nel gruppo non troppo vasto dei più forti sciatori italiani.

Ieri, nella prima «manche» della speciale che concludeva la «Tre Funivie», Arrigoni giunse alla penultima porta dopo una [illegible] piena di brio: [illegible] nell'inclinarsi tra i due bastoncini e picchiò la fronte contro [illegible] di neve, cadendo a terra. Vi restò, imbambolato, finchè uno spettatore non lo rimise in piedi con uno strattone. Schizzò allora verso il traguardo, come in «trance», senza rendersi conto forse dell'accaduto. Venti metri più in basso il cronometrista di riserva aveva fatto scattare la lancetta al momento del capitombolo e aveva misurato il periodo pieno dal ragazzino di Sestriere: nove secondi esatti. Il tempo realizzato da Arrigoni in questa prima «manche» fu di 72"3 mentre quello di Pepi Gramshammer [illegible] poi [illegible] nella graduatoria conclusiva) era stato di 69"6. Togliete [illegible] tempo di Arrigoni i 2" persi nella «tomba» ed avrete [illegible] risultato a sensazione: 67"6. Sbaglio del cronometrista? Niente affatto. Lo dimostrò Arrigoni nella prova successiva, quando scese lungo i 500 metri del tracciato a [illegible] 57 porte prodigiose in 65" netti, eguagliando il tempo impiegato dal «grande» Pepi Gramshammer.

Arrigoni (a cui lui Aldo Merlo, Giuseppe Poloni, Bruno Pianzalunga) hanno ripreso [illegible] le abituali ore [illegible] lezione e [illegible] esercizi [illegible] ordini dei «maestri» [illegible] sciatori. Fanno ginnastica, scattano in brevi corse podistiche, schizzano — sci ai piedi — lungo i pendii che ormai conoscono come le [illegible] loro, ascoltano consigli, suggerimenti, imparano, a poco a poco, tutti i segreti della [illegible]ga. Vogliono diventare un [illegible] bravi [illegible] di sci. E per raggiungere questo traguardo cercano, con ogni loro energia, la «patente» di sci [illegible] discesa.

Giuseppe Barletti

Franco Arrigoni, una delle più valide speranze del discesismo italiano

AVVISI ECONOMICI

COMMERCIALI L. 100 per parola

[illegible] (Lucchesia) [illegible] bil acquista[illegible] Cantoni, [illegible] 7. Telefonare 772-763. 101

AFFARONE svendo [illegible] compressori [illegible] 12-14 tasc. ottima stato. [illegible] Torino. Scrivere: «Pubblicità Stampa 3303 — Torino».

OCCASIONISSIMA vendesi completa attrezzatura cartiera continuativo cause trasferimento. Scrivere: «Pubblicità Stampa 3305 — Torino».

PRIVATO vende compressore cedesi perfetta condizioni. Via Torricelli 4.

ARTIGIANATO L. 80 per [illegible]

[illegible] parti elettriche. Telef. 271.371 [illegible].

BAR CAFFE' [illegible] CREMERIA BILIARDI Ass. L. 125 p. p.

ASSICASO bar trattoria, alloggio cedesi 2.300.000 ritiro contanti. Via Garibaldi 4.

[illegible] bar angolare fronte stabilimento, cedesi, [illegible] garantito 4.300.000. Corso Cavour 30. 241

A lupus [illegible] prestiti personali, immediati rimborsabili 10 mesi; dipendenti [illegible] a [illegible], impiegati, funzionari, artigiani, commercianti, Torino e Provincia. Fratelli assunti su autovetture in pochissimo tempo, anche protestati. Modicità, serietà, segretezza. Fin. Co.Ter., [illegible] Silvio 24 (angolo via S. Donato), Telef. 47.248. 39

AFFARE [illegible] eccezionalmente allettante unica ottima posizione cedesi 1.400.000. Verso, Cavour 38. 141

AFFARONE cedesi 250.000 negozio casalinghi biancheria famosissima zona commerciale. Telef. 30-788. A18888

ALIMENTARIO semiposizione forte incasso allegato cedesi affarone 9.400.000. Frana, del Carmine 28. 30149

ATTENZIONE grossa clientela cedesi avviata officina vendita riparazioni moto. Tel. 650-174. A24785

AVVIATISSIMA attrezzata copisteria cedesi perfetto commerciale clientela di primissimo ordine cedesi unicamente causa malattia. Scrivere: «Pubblicità stampa 5379 — Torino». A24488

A [illegible] negozio [illegible] stampiglierie cedesi. Telef. [illegible] A24510.

CAFFE' bar biliardo moderna torrefazione incasso 80.000 giornaliere cedesi 7 [illegible]. Frana del Carmine 28. [illegible]

CAFFE' trattoria giochi incasso 45.000 giornaliere dimostrando cedo. Telefonare 53-067. A23805

C[illegible] produttivi, bar avviatissimi ad [illegible], Michiana L. 3.800.000. Telefonare 262-086 dalle 11 alle 17.

CAMPER negozio articoli sciistici e ciclistici. Telef. 390-378. A24546

CEDESI negozio maglieria biancheria con articoli un milione. Tel. 736-637.

CHIOSCO giornali 500 copie fortissima vendita illustrati zona grande sviluppo reddi corrente 6.200.000. Frana, del Carmine 28. 30149

LAVITERIA 300 litri forte lavoro rimanenza cedo 3.200.000. Tel. [illegible].

[illegible] a bancari, statali, parastatali, impiegati, salariati di grandi aziende, Piemonte e Genova, [illegible] rimborsabili 10 mesi senza particolarissime dazioni ipoteche, in [illegible] ditta, via del Mercato 15 (angolo Piazza Milano). 11208

[illegible] a bancari, statali, parastatali impiegati, salariati residenti Piemonte e Genova, [illegible] rimborsabili, Ifisa, via Mercanti 18 (angolo Piazza Milano).

RIVENDITA pane 120 kg. cedesi causa decorrenza 3.600.000; altra 180 kg. zona alta periferia. Frana, del Carmine 28.

(Continua a pag. 6)

RICORDIAMO: PER UNA BUONA DIGESTIONE — FERNET-BRANCA — PURO, NEL CAFFE' OD IN ACQUA CALDA ZUCCHERATA

La classifica adesso dice: Juventus punti 38, Fiorentina 36, Milan 35

Un interesse "nuovo„ nel campionato

IL COMMENTO DI VITTORIO POZZO

Offensiva scatenata contro i bianconeri

Anche il Milan si è svegliato - Due punti di vantaggio (e dieci partite ancora da giocare) - Hamrin e Castelletti protagonisti della gara di Firenze - La velocità dei viola e le esitazioni dei juventini - Charles e Sivori: rendimento scarso

DAL NOSTRO INVIATO

Firenze, lunedì sera.

Si sono riaperte le porte all'interesse della lotta per l'esito finale del campionato. Mentre la Juventus perdeva a Firenze, giungeva da Milano la notizia del vivace risveglio del Milan ai danni dell'Internazionale. Era l'offensiva per il primato che tornava quasi improvvisamente e vicendevolmente a contendersi, su due fronti, contro i torinesi.

A Firenze, nella giornata, c'era poco da fare per la Juventus. Bisogna riconoscerlo francamente. La Fiorentina ha corso di più, ha lottato di più, ha giocato di più.

L'arma prima che riuscì a scombussolare i bianconeri è stata quella della velocità. Correvano tanto i fiorentini, che i torinesi se li vedevano sgusciare via da tutte le parti. Lo svedese Hamrin, principalmente, non stava fermo un istante: per sfuggire alla marcatura del terzino juventino Sarti, egli girava per il campo nelle posizioni più inopinate. Un po' egli appariva all'ala sinistra, un po' al centro, un po' dappertutto, e agambettava in modo tale che riuscirà ben difficile di fermarlo. Specialmente per lo risorse di cui egli dove prova nei duelli ai ferri corti con gli avversari. Così fu che egli comparve completamente franco da ogni marcatura in posizione di mezz'ala sinistra, al momento in cui segnò il punto che doveva decidere della sorti della giornata. Così fu che egli mandò a cantonzolo l'intero difesa bianconera quando giunse ad un soffio per segnare la seconda rete per la sua squadra.

Nel rimanente della prima linea dei toscani, doveva risultare che troppo ordine non regnava e che grandi idee non ne esistevano, al momento in cui venne a finire lo stanco dell'impulso iniziale del settore. Era Hamrin, e sempre Hamrin, l'opportunista che trasformava e che minacciava di concludere ad ogni più scoperto. Montuori, e specialmente Lojacono, come al solito, come da tipica abitudine sudamericana, rallentavano la velocità delle azioni tenendo la palla fra i piedi fino all'esasperazione. E Petris è ancor sempre come la stagione scorsa, una contraddizione in se stesso col modo in cui inizia e quello in cui prosegue le sue puntate offensive. E Gratton era troppo assorbito nella posizione arretrata, a far da sentinella a Sivori, per poterci occupare di quello che avveniva in prima linea. L'uomo di punta e l'uomo di conclusione era pur sempre il piccolo e spaesiante Hamrin, che non per nulla è divenuto nella giornata il capolista dei cannonieri della divisione maggiore.

Con Hamrin, l'altro nome prominente della formazione fiorentina è stato Castelletti. Il terzino sinistro dei viola è salito di colpo nuovamente al livello più alto del suo rendimento. Ieri egli era propriamente in stato di grazia: l'ispiratore vero di tutto un blocco difensivo che si è fatto onore.

Rimane la Juventus. Ed il suo subitaneo sprofondamento di forma e di rendimento rimane, per il momento, un mistero. O per lo meno un problema complesso ed alquanto difficile da decifrare. Proprio male, nessuno degli undici uomini in maglia bianconera ha brillato della viva luce in cui fu già vista brillare in altre occasioni. Già la domenica precedente, in casa contro la Lazio, la squadra non aveva fatto grandi cose. Si diceva che la impresa in sé era stata troppo facile e che non valeva la pena di galoppare ed di lavorare tanto per assicurarsi un risultato che era apparso già sicuro fin dalle battute iniziali della partita.

Per spiegare all'esame dei singoli, né Sivori né Charles richiamarono la attenzione per vivacità, per utilità o per prodezze tecniche speciali. Del primo si può pensare che le due settimane di riposo causato dalla squalifica — due settimane che con quella della partita internazionale di Barcellona finirono per diventare tre — gli abbiano fatto più male che bene. E' sempre un fatto, che per creare un buon soldato non c'è di meglio del combattimento vero e proprio. In secondo luogo, va tenuto conto dell'effetto deleteriamente intimidatorio che esercita una squalifica su un temperamento pronto, vivace e impulsivo come quello di cui dispone Sivori. E' un colpo di freno che si applica alla sua mentalità, al suo modo di pensare e di agire e che, in certi casi, non può mancare di esercitare effetti su un campo molto più vasto del dovuto.

Di Charles si pensava che il colpo ricevuto alla caviglia nei minuti finali della partita di domenica scorsa contro la Lazio — uno dei tanti di cui settimanalmente si gratifica sui campi nostri di gioco il gallese — avesse lasciato come conseguenza una imperfetta guarigione. Possibilissimo. Fatto sta ed è che i due uomini di punta della squadra non hanno avuto degli sprazzi di qualche rilevanza che per una decina di minuti, o al massimo un quarto d'ora nella ripresa. Ed un vero e autentico volume di gioco nel complesso della partita essi non l'hanno sviluppato. E Stacchini poteva mancare trovarsi sotto l'effetto mortificante di una sconfitta... militare (ma, e allora Castelletti che era reduce da una consimile disavventura?); e l'elenco potrebbe continuare.

Certo questa coda del campionato presenta dei grattacapi da dissipare e dei problemi da risolvere per i dirigenti tecnici juventini. Perché non si può parlare genericamente di stanchezza della campagna. Il vantaggio che aveva in classifica la Juventus si è assottigliato: due lunghezze sole da conservare, in dieci partite che rimangono a disputare. Due punti su venti che ancora si trovano in palio. E' vero che fra quindici giorni ci sarà un Milan-Fiorentina a secondare le aspirazioni dei bianconeri, ma già tardi dovranno piangere pure un Juventus-Milan, preceduto da un Internazionale-Juventus. Vi è da prevedere che la primavera cospargerà l'intero fronte del campionato di un calore piuttosto acuto.

Vittorio Pozzo

18' del primo tempo: Hamrin, con una splendida azione, ha battuto Vavassori. E' la rete che darà il successo alla Fiorentina (Telefoto a «Stampa Sera»)

Montuori ed Hamrin in azione nell'area della Juventus (Tel.)

I grigi vogliono salvarsi dalla retrocessione in serie B

La "carica„ dell'Alessandria

Un buon periodo per la compagine piemontese - Il successo sul Lanerossi di buon augurio per il futuro

DAL NOSTRO INVIATO

Alessandria, lunedì sera.

Con la vittoria sul Lanerossi l'Alessandria non si è portata già fuori pericolo ma ha stabilito la premessa per la nuova offensiva che scatenerà in seguito. Essa si trova ora, ad un punto da un quartetto di squadre che si chiamano Palermo, Napoli, Bari, Lazio, e mai come oggi la situazione è apparsa ricca di possibilità e di imprevedibili sviluppi. Le tre squadre che dovranno retrocedere non sono ancora state scelte. Sacrificato appare forse il Genoa la cui crisi dura da tempo, ma le altre cinque unità che lo precedono hanno tutte la stessa speranza e gli stessi titoli. Non bisogna mollare, ed è quanto appunto sta facendo l'Alessandria che noi non abbiamo mai visto così fresca, così ricca di virtù morali, così piena di vigore e di combattività.

D'altra parte non è detto che altre squadre non debbano venire trascinate in questo settore di fuoco che non finisce di ingoiare vittime. Hanno già un piede sull'orlo del precipizio Udinese e Sampdoria, e non sono sicure di non essere sfiorate dal pericolo nemmeno Roma e Lanerossi. Questo appunto vuole l'Alessandria, l'allargamento della lotta perché fatta più ampia la «rosa» delle pericolanti la minaccia non resterà concentrata in un gruppo ridotto di squadre. Salvolomi e infortuni saranno quindi distribuiti in un campo più vasto, si allargherà anche il calcolo delle probabilità di salvezza, potrà avvenire che in una giornata di fortuna si scavalchino tre avversari d'un colpo. Pare a noi, insomma, che la lotta stia entrando in una nuova fase. I suoi confini non sono più limitati, è un girone minore che si forma nel grande girone del campionato, con un gioco di classifica particolare tanto da trascurare del tutto quello che avviene su in vetta si gruppo a che appare tanto lontano da lasciare quasi indifferenti.

In questo girone minore l'Alessandria ha titoli notevoli per spuntarla. La sua «carica» di energia non è inferiore a quella di nessun'altra unità, il suo gioco è ricco di spunti e di fermenti, deve solo, a nostro avviso, trovare un maggiore equilibrio di reparti perché non offra troppo spazio alla manovra avversaria. Quello che abbiamo visto nel primo tempo di ieri era preoccupante, troppe zone vuote, l'esuberanza agonistica che prendeva il sopravvento sulla distribuzione dei compiti

Pedroni

avvistamento, trovare un maggiore equilibrio di reparti perché non offra troppo spazio alla manovra avversaria. Quello che abbiamo visto nel primo tempo di ieri era preoccupante, troppe zone vuote, l'esuberanza agonistica che prendeva il sopravvento sulla distribuzione dei compiti e delle forze, la tendenza a sfondare che prevaleva pericolosamente sul collegamento fra i vari reparti. In campo avversario questi potrebbero essere difetti irrimediabili. L'avvertimento va particolarmente ai due laterali e in special modo a Girardo che non è mai riuscito in tutto il primo tempo a coprire la sua zona facendone la ribalta della offensiva vicentino.

Se non andiamo errati abbiamo visto un'Alessandria assai più ricca di gioco che nel passato, un'Alessandria che dopo essere stata per lungo tempo ripiegata su se stessa sembra voler spiccare ora il volo, trovando in questa sua seconda fase della lotta una freschezza e una lucidità che eravamo ben lontani dall'attenderci. Il problema è ora di mantenerla costantemente sotto pressione, di valorizzare sul piano del gioco le sue doti istintive di combattività e di estro, di rinvigorirne sempre la volontà e la fede. Non bisogna mai perdersi d'animo, nemmeno nelle giornate, se verranno, di delusione. Mancano ancora dieci domeniche alla fine e in queste dieci domeniche possono prodursi eventi che oggi non possiamo nemmeno immaginare.

Ettore Berra

CAMPIONATO DI CALCIO - 24ª Giornata

***Alessandria** 3
Giacomazzi 7' (II t.) Rossini 41' (II t.)

Lanerossi 1
Agnoletto 44' (II t.)

ALESSANDRIA: Stefani; Nardi, Giacomazzi; Soldera, Pedroni, Girardo; Maccacaro, Mongini, Rivera, Migliavacca. Taccbi.

LANEROSSI: Battara; Berruti, Savoini; Boppelletto, Capucci, Traverso; Agnoletto, Brognoli, Cappellaro, Leopardi, Fumalo.

Arb.: Campanati, di Milano.

***Bari** 1
Erba 18' (I t.)

Atalanta 0

BARI: Mannaiini; Romano, Mupo; Seghedoni, Brancaleoni, Cappa; Catalano, Erba, Bagliori, Mazzoni, Tumiti.

ATALANTA: Boccardi; Castano, Roncelli; Fizzi, Gustavsson, Marchesi; Oliveri, Menegazzo, Zaraglio, Rossan, Longoni.

Arbitro: Angelini, di Firenze.

***Fiorentina** 1
Hamrin 18' (I t.)

Juventus 0

FIORENTINA: Sarti; Rimbaldo, Castelletti; Chiappella, Orzan, Segato; Hamrin, Gratton, Montuori, Lojacono, Petris.

JUVENTUS: Vavassori; Garzena, Sarti; Emoli, Cervato, Leoncini; Nicolè, Bonfiglioli, Charles, Sivori, Stacchini.

Arbitro: Adami, di Roma.

***Genoa** 0

Udinese 0

GENOA: Sutton; Cervati, Berardo; Pigué, Carlini, Pantaleoni; Frignani, Abbadie, Calvanese, Leoni, Barison.

UDINESE: Romano; Del Bene, Valenti; Giacomini, Pinardi, Manente; Pentrelli, Milan, Bottini, Canella, Fontanesi.

Arbitro: Schiaffo, di Milano.

***Lazio** 2
Visentin 3' (II t.) Massei 41' (II t.)

Napoli 1
Del Vecchio 33' (II t.)

LAZIO: Cei; Molino, Lo Buono; Vignoli, Janich, Prini; Visentin, Carradori, Rozzoni, Franzini, Fumagalli.

NAPOLI: Bugatti; Comaschi, Schiavone; Bettrandi, Greco II, Fogli; Vitali, Di Giacomo, Vinicio, Del Vecchio, Gasparini.

Arb.: Lo Bello, di Siracusa.

***Milan** 5
Altafini 3', 18', 38' (I t.) e 10' (II t.) Galli 31' (I t.)

Inter 3
Bonetti 42' (I t.) Meregbetti 28' (II t.) Angelillo 37' (II t.)

MILAN: Alberi; Fontana, Zagatti; Liedholm, Maldini, Occhetta; Fonar, Galli, Altafini, Grillo, Bettini.

INTER: Matteucci; Guarneri, Garbi; Lindskog, Cavalarelli, Invernizzi; Bicicli, Bonetti, Firmani, Angelillo, Meregbetti.

Arbitro: Jonni, di Macerata.

***Padova** 4
Tortul 10', 33' e 37' (I t.) Peruzzi 41' (II t.)

Sampdoria 1
Bolzoni 37' (II t.)

PADOVA: Pin; Secco, Cervato; Gasperi, Bongiovanni, Muri; Peruzzi, Rosa, Brighenti, Tortul, Barbolini.

SAMPDORIA: Rosin; Vincenzi, Marocchi; Bergamaschi, Bernasconi, Visioli; Bolzoni, Ocwirk, Teschi, Delfino, Skoglund.

Arbitro: Sabini, di Ravenna.

***Palermo** 0

Bologna 0

PALERMO: Anzolin; De Bellis, Sorrni; Valadè, Grevi, Majaraui; Vermezza, Bernini, Arca, Carpanesi, Sandri.

BOLOGNA: Giorcelli; Capra, Pavinato; Tumburus, Miglioli, Fogli; Renna, Demarco, Pivatelli, Bulgarelli, Carvellati.

Arbitro: Liverani, di Torino.

***Spal** 2
Morbello 11' (I t.) Corelli 38' (I t.)

Roma 1
Selmosson 29' (II t.)

SPAL: Maistri; Picchi, Bassi; Micheli, Cenzer, Bellerì; Novelli, Massei, Rossi, Corelli, Morbello.

ROMA: Panetti; Griffith, Corsini; Giuliano, Losi, Guarnacci; Pestrin, David, Orlando, Sarlio, Selmosson.

Arbitro: Genel, di Trieste.

TOTOCALCIO

COLONNA VINCENTE

1-1-1; X-1-1; 1-X-1; X-1-X-1

Monte premi L. 326.784.368

Punti	Vincitori	Quote
13	833 (73)	L. 179.003
12	13935 (104)	L. 11.825

TOTIP

COLONNA VINCENTE

2-2; X-1; 2-2; X-X; 1-1; 2-1

Punti	Vincitori	Quote
12	7 (0)	L. 3.676.553
11	83 (3)	L. 116.719
10	807 (27)	L. 11.979

(I NUMERI TRA PARENTESI INDICANO I VINCITORI IN PIEMONTE)

Altafini ieri si è scatenato: l'attaccante milanista ha battuto per ben quattro volte la poca salda difesa dell'Inter

CLASSIFICHE E RISULTATI

SQUADRE	PUNTI	G.	PARTITE in casa V. N. P.	PARTITE fuori casa V. N. P.	RETI F. P.
Juventus	38	24	11 0 1	7 2 3	31 10
Fiorentina	36	24	11 1 0	3 3 4	33 23
Milan	35	24	9 2 1	5 3 3	30 21
Inter	29	24	7 5 0	3 4 5	27 23
Padova	28	24	11 0 1	1 4 7	35 29
Spal	28	24	9 3 0	5 1 6	32 31
Bologna	25	24	7 1 3	3 4 6	24 20
Atalanta	23	24	7 4 1	1 3 8	25 28
Roma	22	24	8 3 1	2 2 8	32 30
Lanerossi	22	24	7 3 2	3 2 7	29 33
Udinese	21	24	6 7 1	1 4 7	29 40
Sampdor.	21	24	8 4 0	1 5 6	22 25
Palermo	18	24	8 3 0	0 3 9	18 27
Napoli	18	24	4 3 5	1 5 8	21 30
Bari	18	24	6 4 2	2 1 9	16 29
Lazio	18	24	5 5 2	0 3 9	18 31
Alessandr.	17	24	6 5 1	0 3 9	20 32
Genoa	15	24	3 4 5	1 3 8	18 27

SERIE A - 24ª Giornata

Alessandria-Lanerossi 3-1
Bari-Atalanta 1-0
Fiorentina-Juventus 1-0
Genoa-Udinese 0-0
Lazio-Napoli 2-1
Milan-Inter 5-3
Padova-Sampdoria 4-1
Palermo-Bologna 0-0
Spal-Roma 2-1

I MARCATORI — 18 reti: Hamrin; 17 reti: Altafini; 16 reti: Sivori; 15 reti: Charles; 13 reti: Brighenti; 10 reti: Selmosson; 9 reti: Angelillo, Bettini, Micheli, Pivatelli e Tortul; 8 reti: Conti, Firmani.

IL TOTOCALCIO DI DOMENICA PROSSIMA

(Il primo numero fra parentesi indica il punteggio attuale e il secondo la posizione in classifica)

Atalanta (23-8) - Lazio (18-11); Juventus (38-1) - Bologna (25-7); Lanerossi (22-8) - Napoli (18-13); Milan (35-3) - Padova (28-8); Palermo (18-13) - Fiorentina (36-2); Roma (22-9) - Bari (18-13); Sampdoria (21-15) - Genoa (15-16); Spal (28-5) - Inter (29-4); Udinese (21-13) - Alessandria (17-17); Reggiana (30-4) - Catanzaro (23-7); Venezia (28-7) - Brescia (27-10); Pisa (32-4) - Prato (26-4); Pisa (31-3) - Arezzo (21-12) - Cesena (26-1).

RISERVE: Barletta (25-4) - Marzotto (20-3); Casale (21-12) - Pro Vercelli (16-8).

SERIE B - 27ª Giornata

Brescia-Lecco 0-0
Catanzaro-Messina 2-0
Como-Oro Mantova 0-1
Marzotto-Cagliari 2-0
Reggiana-Catania 1-1
Sambenedettese-Modena 3-0
Simmenthal-Venezia 3-1
Torino-Parma 2-0
Triestina-Taranto 0-0
Verona-Novara 0-2

PARTITE DI DOMENICA PROSSIMA

Catania-Simmenthal; Lucchese-Cagliari; Messina-Como; Modena - Marzotto; Novara - Triestina; Mantova-Reggiana; Sambenedettese-Verona; Taranto-Parma; Venezia-Brescia.

SQUADRE	PUNTI	G.	PARTITE in casa V. N. P.	PARTITE fuori casa V. N. P.	RETI F. P.
Torino	36	27	8 6 1	5 3 1	31 9
Lecco	35	27	9 4 0	3 7 4	32 22
Catania	34	27	9 3 1	2 10 2	30 21
Triestina	33	27	7 5 2	2 7 4	31 22
Reggiana	30	27	8 5 1	3 3 7	40 32
Marzotto	30	27	6 6 2	3 6 4	31 24
Simmenth.	28	27	7 5 2	3 2 6	34 30
Catanzaro	28	27	9 3 1	1 7 4	23 15
Venezia	28	27	7 6 0	3 2 6	32 20
Brescia	27	27	8 6 0	1 7 5	30 20
Modena	27	27	8 5 1	1 4 8	26 24
Oro M.	26	27	6 4 3	2 5 9	27 30
Verona	25	27	6 5 3	2 5 7	32 33
Messina	25	27	8 4 1	2 1 11	31 27
Como	23	27	6 4 4	2 5 8	30 33
Parma	23	27	7 5 2	0 4 9	28 34
Sambened.	23	27	7 6 1	0 3 11	27 37
Cagliari	21	27	6 5 3	1 4 9	31 37
Novara	20	27	5 5 3	1 3 9	20 30
Taranto	20	27	6 3 5	0 3 11	19 35

SERIE C (Gir. A) - 24ª Gior.

Bolzano-Legnano 1-0
Fanfulla-Savona 3-0
Piacenza-Spezia 1-0
Pro Patria-Biellese 3-1
Pro Vercelli-Monfalcone 3-1
Sanremese-Casale 2-1
Treviso-Cremonese 1-0
Varese-Mestrina 1-0
Vigevano-Pordenone 0-1

PARTITE DI DOMENICA PROSSIMA

Biellese-Sanremese; Casale-Pro Vercelli; Monfalcone-Bolzano; Cremonese-Pro Patria; Legnano-Varese; Mestrina-Fanfulla; Pordenone-Treviso; Savona-Piacenza; Spezia-Vigevano.

SQUADRE	PUNTI	G.	PARTITE in casa V. N. P.	PARTITE fuori casa V. N. P.	RETI F. P.
P. Patria	36	24	11 5 0	4 4 4	38 16
Bolzano	31	24	9 3 1	3 6 3	27 18
Pordenone	29	24	8 4 2	4 4 4	27 16
Varese	29	24	8 5 1	4 4 3	30 24
Spezia	27	24	9 3 0	2 5 5	24 22
Biellese	27	24	9 3 1	3 3 5	32 22
Sanremese	27	24	9 2 1	1 6 5	24 20
F. Vercelli	25	24	8 3 1	0 6 7	28 20
Fanfulla	23	24	7 5 0	1 4 7	27 21
Legnano	22	24	6 4 2	3 3 6	25 27
Piacenza	22	24	7 5 0	2 2 8	21 21
Mestrina	21	24	5 5 2	1 4 8	25 27
Treviso	21	24	6 5 1	2 2 8	22 21
Casale	21	24	5 4 3	2 5 7	20 24
Savona	21	24	6 4 1	3 3 6	19 27
Cremonese	20	24	8 2 2	1 4 7	28 26
Vigevano	16	24	3 5 4	1 2 7	12 23
Monfalc.	14	24	4 3 4	0 4 10	13 29

SERIE D (GIRONE A) - 24ª Giornata

RISULTATI: Canisia-*Fossano 3-1 (giocata giovedì); *Derthona-Biella 3-1; *Saluzzese-Rivarolese-Bagnolo 1-0; *Ragazzi-Trinese 3-0; *Savoia-Lucento-Fossanese 3-1; *Ivrea-Novese 1-0; *Canoo-Sestrese Doria 2-0; *Asti-Canisia 2-1; *Arenzanopeglia-Imperia 7-1; *Acosta-Invorso 3-0.

CLASSIFICA: Derthona p. 37; Biella 35; Novese 33; Ivrea, Acosta e Canoo 29; Imperia e Magalio 26; Saluzzese-Doria 24; Sestri Levante 23; Canisia 22; Magenta 21; Arenzanopeglia e Invorso 17; Asti 16; Trinese 14; Fossano 7.

Mobilificio S. Domenico
TORINO
v. S. Domenico 6
Tel. 46-238
angolo via Madama

Mobili componibili svedesi
Mobili classici e moderni
Specialità armadioni

ANNUNCI ECONOMICI

SOC. CAPITALI CERCHINO BILIRDI AL L. 100 p. p.

(Continua da pag. 5)

TABACCHERIA levasi L. 2.000.000 settimanali, cedesi commendatizia, 14 milioni; altra 12.500.000; altra 8.500.000. Frana, 661 Carmine 36. 20148

URGENTISSIMENTE svendiamo grande pasticceria, panetteria centralissimo premio italiano attrezzatissimo. Tel. 667-462.

COMPRA - VENDITA ALL. LOCALI e TERR. L. 100 p. p.

ANTICIPANDO 600.000 rimanenza rate mensili pari attivo vendesi alloggiati. Telefonare 890-860. 197

BARRIERA Milano ristorante signorile tre camere, servizi 4.500.000. Tel. 890-868. A25360

GIOIE Apollo libero signorile camera, cucina, servizi, lavoro 2.500.000. Telefonare 890-863. A25360

PARELLA signorile vendo proprietà muraria centralissi ferramenta redditizio. Telef. 857-868. A26350

CHIUSURA trasferimento vendo barriera Milano due alloggi, due camere, cucina, servizi 5.400.000, reddito 430.000. Telef. 298-862. A26360

CORSO Sebastopoli 333, magnifica sopraelevazione, vendo alloggi due camere, tinello, cucinino, palazzo veramente signorile, portone marmo, pronti convenientissimi. Telefonare 58-001. 19066

ITALIA 5, Torino 3 vende in via Lucia 91-93 angolo via Monte Ascione, con minimo anticipo alloggi, negozi molto convenienti. Rate pari affitto. Cercare ore 9-13. 20

ITALIA 5, Torino 3 vende in via Fossano 5 (zona Crocetta) ultimi alloggi liberi e occupati. Lunghe facilitazioni pagamenti. Rate pari affitto. Si esamina qualsiasi condizione di pagamento. Ore 17-19. Affarone. 20

PIAZZA Statuto 4 in palazzo signorile completamente rinnovato proprietario vende ultimi alloggi e uffici, ingresso libero, garage a richiesta. 26347

TRASFERENDOMI svendo Porta Nuova cedesi cucina 970.000 redditizie. Telefonare 298-863. A25360

OFFERTE AFFITTO ALL. LOCALI e TERR. L. 100 p. p.

A 6000 camere; 10.000, 13.000, 14.000, 16.000 alloggetti. Tel. 888-750.

AUTOTRASLOCHI accreditatissimi autofurgoni imballi, Garanzia, concorrenza preventivi. Telefonare 898-290. Mastropietro. 8422

CORSO Matteotti arrenderete signorile mobile camera, cucina, servizi possibilità acquisto pittore. Telef. 298-863.

OFFERTE IMPIEGO L. 100 per parola

IMPORTANTE Società nazionale assicurazione ufficio, assume elementi da avviare a carriera commerciale offresi stipendio, provvigione, ottime possibilità per avvenire. Richiedesi diploma scuola media superiore o preparazione equivalente, presenza, personalità, irreprensibili doti morali. Scrivere a Pubblicità Stampa 2341 — Torino».

SOCIETA' vendita auto, cerca per prodotto giovane intelligente, anche prima impiego, massimo trattamento. Scrivere a Pubblicità Stampa 7472 — Torino», presentando curriculum vitae a titolo di studio. A25026

OFFERTE LAVORO L. 100 per parola

GARZANI cerchi soli per portineria villa vorgbi istituire marito anche vecchio pian stirare. Telefonare 898-772.

GARZANI prima garzoni panetteria. Telef. 857-078. A26567

INFORMAZIONI L. 100 per parola

ABBIAMO abili detectives per accurate investigazioni, accertamenti prematrimoniali, indagini ovunque a Nervi Sulle e Via Quinto 20, tel. 662-110, 652-876.

ADRIATE presente istituto trasmarino informazioni private, prematrimoniali, accertamenti, Pellerati, tel. 47-372, Carlo Alberto 49-51. 7166

ARIEL investigazioni industriali, sorveglianza Mondiali, Cavour 5, t. 542-181.

AGGIORNAMENTI intelelib, sorveglianza, indagini, informazioni ovunque «Helpcl» Madama Cristina 111, tel. 887-874.

AUTOMOBILI L. 100 per parola

A acquirenti, a proprietari autovetture, autocarri, giuridici, residenti Italia settentrionale, concedonsi finanziamenti lunghe rateazioni. Organizzazione bancaria Biamonte, corso Re Umberto 5.

A automobilisti immediatamente concediamo prestiti annuali su autovetture anche ipotecate, targate Torino e Piemonte. Risolvibili fino 18 mesi. Tassi minimi, serietà, segretezza. Fin.Co.Tos., piazza Statuto 24 (angolo via S. Donato). Telefonare 47-546. 20348

ABBIAMO Appia Z, Giulietta Z, 1., normale, 103, 600, 500 nuove, occasione, autocarri Fiat 10 ql. Carellieri, Brescia 18. 20

ABBIAMO pronte 600 vetture ed usate, nuove 500, 103 N, 103 tipo '58, '57, '56, Ardea 5 marce, Dauphine, 1100 Tx, 1200, cambi, lunghe rateazioni, preventivi. Corso Vittorio 5. 265

AFFIDATECI vendita vostra autovettura, riceverete il massimo contanti. L'Argus, piazza Carlo Felice 67. Tel. 44-007.

ALFA Romeo Giulietta, T.I., Autobianchi Bianco pronte vende persona relativa Auto Torino, corso Principe Eugenio 12, telef. 652-484. 20242

ALL'AUTOSALONE «Textura», Roma 207 bis, tel. 42-535, Fiamma, Appia II 113, Appia Farina, B 13 Iguigas, B 34 Spider, Giulietta Sprint, DKW 1000, 1900, semestrale 103, cambi, rateazioni.

ANTIQUE prestiti a proprietari, acquirenti, mobili, immobili. Piazza Bodoni 1 p., telef. 521-381. 15580

AUTO Torino, corso Principe Eugenio 11, vi offre le migliori occasioni di veicoli usati. 20042

AUTOBLOCCHIANI al «Moderno» nuovo 102, lusso, 600, 600, 1400. Telefonare 276-931. 23616

OTTIMO, Commendatore Alfa Romeo, consegna subitissima vetture nuove, vasto assortimento vetture occasione Fiat, Lancia, Alfa Romeo. Corso Giulio Cesare 33, telef. 21-000. 98

(Continua a pag. 6)

SULLE SCENE E SUGLI SCHERMI

— STASERA ALLA TV —

OGGI SUL VIDEO

12,30-16,03: Telescuola: Corso di Avviamento Professionale a tipo industriale, Primo e secondo corso.

17-18: La tv dei ragazzi: Avventure in libreria (Rassegna di libri per ragazzi), Conoscere: Enciclopedia cinematografica: I Mille - Mirrorfilm - Le sette meraviglie. Lassie: «Il cucciolo», telefilm, Regia di Robert Maxwell.

18,30: Telegiornale e Gong.

18,45: Passeggiate italiane, a cura di Franca Caprino e Gilberto Severi.

19,05: La piazzetta delle sette note: Programma di musica leggera presentato da Nuto Navarrini. Complesso Pier Emilio Rasoi. Regia di Romolo Siena.

19,55: Tempo Libero: Trasmissione per i lavoratori a cura di Bartolo Ciccardini e Vincenzo Incisa. Realizzazione di Sergio Spina.

20,30: Telesport - Telegiornale - 20,50: Carosello.

21: «Gli evasi», film, Regia di Jean Paul Le Chanois. Interpreti: Pierre Fresnay, François Perier, Michel André.

22,45: Questioni d'oggi: «Un treno da Lowu»: Servizio di Brando Giordani. Fotografia di Franco Lazzaretti.

23: Telegiornale.

I programmi di domani

Ore 15,30-16,05: Telescuola - 17-18: La tv dei ragazzi - 18,30: Telegiornale - 18,45: Una risposta per voi - 19: (Eurovisione): Da Monaco: visita all'Istituto Oceanografico - 19,40: Galleria: Grandville - 19,55: La posta di Padre Mariano - 20,35: Realtà, documentario - 21,10: Telegiornale - 20,50: Carosello - 21: «Ma la palla è mia», originale televisivo - 22: (Eurovisione): Da Londra: G. P. Eurovisione 1960 dalla cascata europea - 23,15: Telegiornale.

I profughi cinesi affollano Hong-Kong

Il problema dei rifugiati nella colonia britannica è al centro del documentario «Un treno da Lowu» che va in onda alle 22,40 per la rubrica «Questioni d'oggi»

A pochi passi dal ponte di Lowu, che segna il confine tra la Repubblica Popolare Cinese e la colonia britannica di Hong Kong, con un treno che percorre soltanto 35 chilometri, arrivano a Hong Kong i profughi, in maggioranza russi bianchi, missionari e diplomatici espulsi dal governo cinese.

Ma i cinesi, che rappresentano il 90 per cento dei rifugiati, entrano a Hong Kong con mezzi di fortuna, anche per via mare o dalla vicina colonia portoghese di Macao. Il problema dei profughi non è tuttavia nuovo per la colonia britannica, poichè, ogni qual volta c'è stato un rivolgimento politico in Cina, Hong Kong ha visto aumentare di colpo la sua fluttuante popolazione.

Per sottolineare il dramma dei rifugiati politici, che ha spinto l'Onu a bandire la loro favore, «l'anno mondiale del profugo», il telegiornale presenta stasera, in «Questioni d'oggi» (ore 22,40), il documentario «Un treno da Lowu», realizzato da Brando Giordano a Hong Kong e a Macao, dove — come si è detto — si affollano centinaia di migliaia di esuli.

Un film su una fuga dalla Germania in guerra

Il consueto film del lunedì s'annuncia stasera di particolare interesse poichè si tratta dell'opera forse meglio riuscita del regista francese Jean Paul Le Chanois: «Gli evasi», realizzato nel 1956 sulla base di uno scenario di Michel André, che è anche tra gli interpreti, in cui è stata «ricostruita» con rigore quasi documentaristico un emozionante episodio dell'ultima guerra. Il film narra infatti l'evasione di tre prigionieri francesi da un campo di concentramento tedesco, che riescono a raggiungere la Svezia nascosti in un treno.

Fra gli interpreti il nome illustre di Pierre Fresnay spicca accanto a Francois Perier, Sylvia Monfort, F. Darbon e Martha Mercadier. La fotografia è di Marc Fossard e il commento musicale di Joseph Kosma.

Gli ospiti della trasmissione «La piazzetta delle 7 note»

«La piazzetta delle sette note». Il programma quindicinale televisivo di musica leggera, presentato da Nuto Navarrini, con l'orchestra di Pier Emilio Rasoi, ospiterà stasera alle 19,05, i seguenti cantanti: Jenny Luna, Rosella Risi, Ernesto Bonino e Fio Sundon'a.

Parteciperà allo spettacolo come «ospite d'onore» il pianista Bruno Palesi, il quale, insieme a Paolo Orlandi, Gianni Traversi, Elsa Bertuzzi e il Quartetto 2 più 2, interpreterà alcune sue canzoni.

CARIGNANO — Gilberto Govi eccellerà stasera con la sua compagnia rappresentando alle 21,15 «Il parto di casa mia», novità di Bassano.

ISTITUTO DEL CINEMA — Oggi, alle ore 18,15, nell'aula magna della Facoltà di Giurisprudenza, Mario Gromo terrà la lezione di «Estetica cinematografica». L'ingresso è libero.

CIRCOLO DELLA STAMPA — Domani sera alla 21,30 presentazione della collezione primavera-estate della sartoria di alta moda Badolato, cappelli di Maria Valpi, calzature di Aldo Secchetti.

— STASERA AL CINEMA —

Guida dei film

JOVANKA E LE ALTRE (Ambrosio) — Italiano, drammatico. Cinque ragazze jugoslave, reduci per aver partecipato con un soldato tedesco, si ritrovano a combattere a fianco dei partigiani. Silvana Mangano in un «cast» internazionale.

DEPROVVISAMENTE, LE STATE SCORSA (Astor) — Inglese, drammatico. Una madre fanatica, per salvare la memoria del figlio ucciso in un torbido incidente, tenta di far credere pazza la cugina. Katharine Hepburn, Liz Taylor, Montgomery Clift.

SALOMONE E LA REGINA III SABA (Corso) — Americano, grande schermo a colori. Gli amori fra la bellissima regina e il re d'Israele in una libera manipolazione della Bibbia sullo sfondo di battaglie spettacolari. Yul Brynner e Gina Lollobrigida.

OLYMPIA (Cristallo) — Italiano, commedia a colori. Vienna imperiale del primo Novecento: Sophia Loren, irrequieta principessa, rinuncia a nozze quasi regali per amore di un americano. Maurice Chevalier padre comprensivo.

UNA RAGAZZA PER L'ESTATE (Doria) — Francese, drammatico, a colori. Melanconici ed effimeri amori sulla Costa Azzurra tra un pittore parigino e una ragazzetta incontrata in un bar. Pascale Petit e Michel Auclair.

I SETTE LADRI (Ideal) — Americano, giallo, cinemascope. Il singolare colpo ideato da un sedicente professore» e i suoi sei complici per svaligiare la cassaforte del Casinò di Montecarlo. Amene complicazioni. E. G. Robinson, Rod Steiger e Joan Collins.

IL BELL'ANTONIO (Lux) — Italiano, dal romanzo di Brancati. Il tramonto della giovinezza inutile di un giovane adone catanese (Marcello Mastroianni) sullo sfondo di un matrimonio non consumato e annullato con una bella arrabbiata (Claudia Cardinale).

SACRO E PROFANO (Repos) — Americano, drammatico. Frank Sinatra fa la guerriglia in Birmania ed amoreggia, fra una battaglia e l'altra, con Gina Lollobrigida. Grande schermo a colori.

UNA VAMPATA D'AMORE (Romano) — Svedese, drammatico. Un'antologia dei temi prediletti dal regista Ingmar Bergman (l'angoscia, la solitudine, la vanità di vivere) nella cornice pittoresca di un circo e di una troupe d'attori.

APOCALISSE SUL FIUME GIALLO (Vittoria) — Italiano, avventuroso a sfondo storico. Il drammatico viaggio nella Cina in armi di un treno di profughi e di soldati con la Ekberg assistente sociale e la Bottoja suora missionaria.

Il soprano Carteri si dà al cinema

Rosanna Carteri, attualmente a Londra per una breve stagione d'opera al Covent Garden, ha annunciato che le è stato offerto il ruolo principale nel film «Melba»

MOSTRE D'ARTE

Luci e colori del Sud nella pittura di Brancaccio

Non è nuova per i torinesi la pittura di Giovanni Brancaccio che, nato a Pozzuoli (Napoli) nel 1903, da oltre trent'anni ha partecipato alle più importanti esposizioni nazionali ed estere, dalle Biennali veneziane, dov'era presente fin dal [illegible], a mostre internazionali di Londra e New York, in Finlandia e ad Atene: ed anche a Torino dove conta numerosi estimatori, amici e collezionisti ed è pure rappresentato alla Galleria d'arte moderna.

Mai prima d'ora, tuttavia, l'artista vi aveva allestito una sua mostra personale: ciò che quindi dà maggiore importanza a quella attualmente aperta alla Bussola dove, tra dipinti ad olio e tempere, inchiostri ed incisioni, finalmente si rivela la sua personalità.

Anche se risponde alle esigenze del gusto contemporaneo, la pittura di Brancaccio si avvale in un linguaggio che non fa pensare tanto ai limiti di una tendenza o di certe correnti, quanto ad una più vasta rispondenza verso un'intima che può dirsi mediterraneo, in genere, e napoletano.

Si potrebbe dire che la pittura è per lui una sorta di attiva contemplazione nella quale coglie figure, paesi e oggetti, immersi spesso in una luce fatta d'un pulviscolo dorato che si riflette e quasi intride i bruni incarnati delle sue donne sedute al balcone o dinanzi allo specchio, mentre tutt'intorno, da un dipinto all'altro, le bagnanti e i pescatori, le maschere e i ragazzi, la frutta e i pesci dalle sue nature morte, le gabbiette e i lumi a petrolio, portano la vivida luce dei loro colori.

Tra rossi, celesti ed azzurri, i rosa più o meno intensi, fin nelle trasparenze dei vetri, quasi con magico tiriamo l'artista ha dato accenti nuovi ad una vicenda di cui ogni volta, spiritualmente s'è fatto partecipe: sia quando con la sua scena intesa contribuire alla fusione teatrale dei De Filippo, sia quando nei suoi dipinti, di così gradevole sensibilità, o nel segno limpidamente espressivo delle sue incisioni, a volta a volta epico, farsesco, elegiaco» — come rileva Arturo Fratta (nella minuscola ma esemplare monografia edita tempo fa da Montanino) — Brancaccio si è fatto fino ed eloquente interprete della vita della sua gente e della luce della propria terra.

NOTIZIE DA HOLLYWOOD

E' diverso per ogni divo il segreto della giovinezza

C'è chi controlla scrupolosamente il proprio peso e chi dedica le ore di ozio a lavori manuali - Lo strano "hobby" di John Wayne: arrampicarsi sugli alberi

Nostro servizio particolare

Hollywood, lunedì sera.

Esiste un segreto di giovinezza per alcuni divi e dive del cinema americano? Forse esiste. Soltanto il segreto non è lo stesso per ciascuno di essi. Bob Evans, per esempio, scoperto da Norma Shearer, è adesso, oltre che attore cinematografico ad Hollywood, uomo di affari a New York, per mantenersi in gamba salta alla corda per due ore al giorno, prende a pugni un punchball, gioca a tennis parecchie volte alla settimana. Ma inoltre uno scrupolo fanatico riguardo al proprio peso. Può bere quattro o cinque volte prima di pranzo, ma mai dopo, convinto che da quest'abitudine derivi la pinguedine.

Quando Evans interpretò la parte di matador, accanto ad Ava Gardner nel Sole sorge ancora, si mise per tre settimane a dieta di cantaloupe (uno specie di popone), pomodori e bistecche e perdè 11 chili. Le emozioni — crede Evans — hanno una grande influenza sulla nostra salute. Perciò quando egli si trova implicato in una difficile situazione d'affari nell'ufficio di New York della Evans-Picone, fabbrica di vestiti femminili, dimentica di mangiare.

Dick Powell, che nel 1943 era un giovane delicato il quale cantava nei musicals adesso è un uomo dai muscoli di acciaio per il lavoro che fa nel suo ranch. Anche Alan Ladd si dedica ai lavori della fattoria; mentre Dana Andrews fa della navigazione a vela, John Wayne è abilissimo nell'arrampicarsi sugli alberi, Burt Lancaster — quando può — trascorre nel mare al giorno alla «California's Muscle Beach» dedicandosi ad una dozzina di sport. Lancaster è veramente convinto che l'attività fisica contribuisca a mantenerla in mente alacre e che l'esercizio aiuta a rilassarsi.

* *

Qualcuno prevede che, a meno che l'attrice Shirley Mac Laine e suo marito Steve Parker, non trovino il sistema per trascorrere più tempo insieme, il loro matrimonio, prima o dopo, correrà un serio pericolo. Parker lavora infatti per lo più in Giappone come produttore.

* *

Il campione mondiale di boxe, categoria pesi-massimi, Ingemar Johnasson, è ritornato ad Hollywood per girare altri film. A questo giovane piace fare l'attore cinematografico almeno quanto tirare di boxe. «Ci si allena ad interpretare un film come ci si allena per un incontro di pugilato» dice Ingemar. Non si sa però cosa sia avvenuto alla bella re-

Enrico Mario Salerno improvvisa un assolo di ballo durante una ripresa del film «Le signore», di cui è il protagonista

A causa del basso costo della manodopera

La Jugoslavia attira i cineasti stranieri

Italiani, francesi, tedeschi ed americani lavorano a pieno ritmo al di là dell'Adriatico - Una piccola "Cinecittà" sta sorgendo a Zagabria - La produzione nazionale si sta intanto orientando verso nuovi temi

Nostro servizio particolare

Zagabria, lunedì sera.

La Jugoslavia conta ormai ben 32 complessi cinematografici: 6 per i lunghi metraggi, gli altri per i documentari e i film didattici. In più, ci sono le «case di servizio» — come la «Dubrava» — che offrono i loro mezzi di produzione direttamente a stranieri e jugoslavi. A Zagabria poi sta sorgendo una vera, piccola cinecittà, dove ci affiamo i teatri di posa, i tecnici, le maestranze e si organizza tutto quel che è necessario per qualunque ripresa.

I cineasti romani si son già resi conto della spiccata concorrenza dei paesi di Tito. Infatti, mentre prima americani, francesi e spagnoli se ne venivano a Roma per girare i loro film, attratti dal basso costo della mano d'opera, ora si sono accorti che possono risparmiare ancora di più girando in queste pellicole al di là dell'Adriatico. In questo periodo, parecchi registi e sceneggiatori stranieri si sono trasferiti in Jugoslavia e stanno discutendo sui loro progetti futuri al «Bevisland di Belgrado e alla «Kavana Kazmiljana» di Zagabria, i due caffè frequentati anche dai cineasti locali, Canova e Rosati.

Particolarmente a tutto questo spumeggiare di iniziative, si sta formando un gruppo di registi e sceneggiatori locali che sanno il loro mestiere, una specie di «nouvelle vague» jugoslava, senza bandiere in testa o fascicoli sotto la camicia. Dopo dieci anni di film a finale caramelloso è nata la nuova corrente che riconferma come il neorealismo, nato in Italia, può nutrirsi anche di succhi diversi da quelli della sua origine e adattarsi bene a un altro ambiente.

Treno senza orario, per esempio, è quasi un documentario, un poco realistico diretto da Veljko Bulajic, di nuova ispirazione. E' una pellicola che narra le vicende di un gruppo di contadini della Dalmazia trapiantati da una terra misera a lontani comprensori agricoli. La trama si svolge tutta sul treno composto di carri bestiame, che impiega 6 giorni a percorrere 800 chilometri. Vi si nasce, vi si muore, vi si intrecciano quattro storie d'amore.

Attualmente il giovane regista — nato nel Montenegro 33 anni fa — sta studiando con Zavattini, Aldo Paladini e Virgilio Tosi la sceneggiatura del suo prossimo film Rat (La guerra). I protagonisti del copione ideologico di Zavattini saranno due personaggi allegorici, Tom e Mari, che ci narreranno una storia che può succedere dovunque. Tutto comincia a finire in un giorno, una domenica, dalle 8 di mattina alle 6 di sera. I due vorrebbero sposarsi, ma scoppia la terza guerra mondiale proprio mentre stan per dire il fatidico «sì». Lui viene spedito in caserma, succede quel che succede e alla fine lei impazzisce. A conclusione, Tom dirà: «Bisognava pensarci prima», mentre il cielo è solcato da missili intercontinentali.

Veljko Bulajic ha già realizzato anche numerosi documentari. Da ragazzo voleva fare il giudice, poi cambiò idea: diventò giornalista e infine si diede al cinema. Pur se meno giovani, Bauer, Giurlani e Stupin sono altri registi sui quali punta la nuova corrente jugoslava.

Il problema locale è quello di poter realizzare un film moderno che non sia imperniato sui partigiani o sulla guerra, due argomenti che paralizzano la sovvenzione statale.

La Jugoslavia è oggi uno dei rari posti al mondo in cui si trovino ancora cavalli e cavalieri per girare le scene di massa imponenti e cariche o folli cavalcate. Anzi, ora che hanno smobilitato la cavalleria, gli ex-cavallaggeri dell'esercito son finiti tutti come comparse, assieme ai loro fidi quadrupedi. Tanto che ogni ambiente cinematografici circola una rinascitissima caricatura con una rapida didascalia: si vede un imponente cavallo comodamente seduto in poltrona con un sigaro in bocca. Sta concedendo una intervista e dichiara: «In questi giorni sono molto occupato con alcuni produttori stranieri, però spero di poter presto fare qualcosa di buono anche per il cinema jugoslavo!».

a. z.

OGGI E DOMANI ALLA RADIO

Concerto di musica operistica alle 21 sul Nazionale - *Solo contro tutti*, sfida a una città arbitrata da Mario Riva (secondo, ore 20,30)

LUNEDI' 28 MARZO

PROGRAMMA NAZIONALE (Torino I, m. 457,3, Torino m.l. I) — Ore 14,15: Giornale - Borsa di Milano.

Ore 12: Per i ragazzi: «Le chiavi di casa» - 16,30: Il paese di Westminster (immagini di vita inglese): Re Artù mito e realtà - 16,45: Università internazionale Guglielmo Marconi (da Roma): «Civiltà veneziana del '700» - 17: Giornale - Rassegna della stampa estera - 17,20: Corso di lingua francese - 17,40: Motivi folkloristici italiani - 18: Conversazioni per la Quaresima.

Ore 18,15: Vi parla un medico: Carlo D'Emilio: «I disturbi provocati dalla mancanza di vitamine» - 18,30: Dischi: Giuseppe D'Alessandro: «I miei cavalli e poi a]: Ugo Enrico Picelli: «I nostri pescherecci dell'Atlanta» - 19: L'informatore del commercianti - 19,15: L'informatore degli artigiani - 19,30: Informazioni sulla scienza di oggi e anticipazioni sulla civiltà di domani - 20: Complessi vocali - 20,30: Giornale - 20,55: Ribalta piccola.

Ore 21: Concerto di musica operistica diretto da Pietro Argento, con la partecipazione del soprano Rivilla Ferrazuli e del tenore Arturo Sergi.

Ore 22,15: Concerto del pianista Maurizio Pollini. (N' la registrazione del concerto con il quale il diciottenne artista milanese ha vinto recentemente a Varsavia il concorso internaz. Chopin) - 23,45: Les Brown e la sua orchestra - 23,15: Giornale - Conoscere: rassegna album di canzoni celebri scritta e illustrata da Giovanni Sarno. Presentano Liliana Tellini e Carlo Giuffrè - 24: Ultime notizie.

SECONDO PROGRAMMA (Torino II, m. 307,2, Torino m. I. II, Alessandria Stella Cervo m. 196,1) — Ore 13: Rassegna di successi - 13,30: Giornale - 13,45: Appuntamento con il tango orchestra Aldo Napoli - 14: Racconti, immagini, invenzioni: Racconti marini - 14,30: Le canzoni del giorno - 14,45: La occasioni del intercontinue una danza per quattro cavalieri.

Ore 17: «Kurt e Lenya», radiocomposizione di William Weaver. (Nel decimo anniversario della morte di Kurt Weill). Regia di Marco Visconti. Quella radiocomposizione ricorderà la figura del celebre compositore tedesco Kurt Weill, riguarda anche suo moglie, la non meno celebre cantante Lotte Lenya.

Ore 18,15: Percy Faith e la sua orchestra - 18,30: Giornale del pomeriggio - 18,35: Un'ora con la musica - 19,20: Attalena musicale - Una risposta al giorno - 20: Radiosera - 20,50: Lingua.

Ore 20,40: Serenata e Giovanezza presentano: Lelio Luttazzi nella sua città arbitrata da Mario Riva. Testi di Mario Brancacci, Orchestra De Martino; regia di Silvio Gigli - 21,30: Radiosolo - 21,45: Una tromba tutta in jazz: un programma di Ornello Rolando con Lilian Terry e il Roman Choral Jazz Band.

Ore 23: «Giulio Cesare» atto III di Paul Temple e il caso Gregory», di F. Durbridge: terza edizione - «Il Madrid»: corrispondenza di prima di Torino; regia di Giacomo Colli - 23,45-24: Ultimo quarto - Ecclesia di fine giornata.

TERZO PROGRAMMA (Torino III, m. 219,5, Torino m. I. III). — Ore 17: I concerti di Vivaldi - 18: Novità librarie - Gli spiriti e, di M. Tacchi - 18,30: Musiche di Karl Schiske - 19: Panorama delle idee: selezione di periodici stranieri - 19,30: Musiche di Beethoven - 19,45: L'indicatore economico - 20: Concerto di ogni sera con musiche di Liszt, Chabrier e Ribalta.

Ore 21: Il Giornale del Terzo - 21,30: La rassegna: Cinema - 21,45: Il pianissimo in inghilterra - 23,10: I Corali per organo di J. S. Bach - 23: «L'ocarina del Sirmio», documentario - 23,30: Concerto musiche di Ravel.

MARTEDI' 29 MARZO

PROGRAMMA NAZIONALE. — Ore 8: Giornale - 11: La radio per le scuole - 17,35: Musica da camera - 18,10: Canzoni, d'oggi - 12,25: Album musicale - 13: Giornale - Teatro d'opera - 14: Giornale - Borsa Milano - 16: Programma per i ragazzi - 17: Giornale - 18,30: Classe unica - 19,20: Novità da vedere - 20: Canzoni di ieri e oggi - 20,30: Giornale - 21: «I ragazzi inseguono i fiori», tre atti di H. Hausner - 23,45: Da Londra: incontro di pugilato fra Cassius Clay per il titolo europeo dei pesi leggeri - Giornale - Musica da ballo - 24: Ultima notizie.

SECONDO PROGRAMMA. — Ore 8: Notizie del mattino - 10: Il signore di cinni anni fa - 11: Musica per voi che lavorate - 11,30: Le canzoni - Angelini - 13: Il signore della bretèl - 13,30: Primo giornale - 14: Teatrino - 14,30: Secondo giornale - 15,15: Concerto in miniatura - 15,30: Terzo giornale - 16,40: Novità e successi internazionali - 18: Musi magiche - 18,20: Fantasia di motivi - 18,40: Le occasioni del microsolco - 17: Il leggiero - 17,30: I solisti - 18,30: Giornale del pomeriggio - 18,50: Ballate con noi - 20: Radiosera - 20,30: Il salvadanaio - 21,30: Radiosolo - 22: Da Londra: G. P. Eurovisione 1960 dalla cascata europea - 23,15: Ultimo quarto

TERZO PROGRAMMA. — Ore 17: La Variazione - 18: La Chiesa delle origini - 18,30: La Rassegna - 18,45: Musiche di Pergolesi - 19,45: L'indicatore economico - 20: Concerto di ogni sera - 21: Il Giornale del Terzo - 21,30: Fondamenti dell'età socialistica

Attenzione!

L'UNICA SEDE della CASA del SOFA' e SALOTTO

F.lli BERGALLO

è in Corso Giulio Cesare 179

I migliori salotti - Mobili Divani trasformabili a letto

DIRETTAMENTE DALLA FABBRICA AL PUBBLICO

Stabilimento, esposizione e vendita, corso Giulio Cesare n. 179, TORINO - Telef. 22-397 - 289-896

Tram: 10 - 15 - 18 - 51

Facilitazioni di pagamento

Astrattisti torinesi

Il panorama che «Il Grifo» si ripromettevo di offrire ai visitatori della mostra inaugurale annuale doveva essere quello dell'arte torinese non figurativa. Ma i nomi che figurano in catalogo — Assetto, Cherchi, Dadino, Galvano, Parelli, Levi-Montalcini, Parisot, C. Rama, Rambaudi e Scroppo, con l'aggiunta di Russo — non ne rappresentano invece che una parte. Nè giungono a completare il panorama i nomi dei cinque che hanno declinato l'invito, dal momento che, nella troppo frettolosa organizzazione, altri, che naturalmente si avrebbero voluti, sono pur stati dimenticati.

Per quel che presenta, nonostante le assenze, la mostra rivela intanto la possibilità che anche su un piano nazionale gli artisti torinesi avrebbero, ove superassero tra loro rinunciare a quella «politica» di conventicole e di antagonismi che a ciascuno [illegible] non meno che a tutti.

*

Nel salone della Camera del Lavoro, in corso Galileo Ferraris 2, il Gruppo Promotore delle Arti fra Lavoratori, ha allestito la Quinta mostra sociale di Pittura che rimarrà aperta fino all'8 aprile p. v.

em. drs.

ANNUNCI ECONOMICI

AUTOMOBILI L. 100 per parola

(Continua da pag. 5)

AUTONOLEGGIARI con senza autista vetture 600, 1053, 77, 1400, 1900. Miglietta, Principe Tommaso 12, t. 40-584.

AUTONOLEGGIO Moderno: vetture 600 polmino, 600 [illegible], 1400. Telefonare 276-831. 7476

DA Francesco, corso Ennodi 47, tutta la gamma della produzione carrozzeria Fiat: 600 M. 1100 T, 613 alimenti carri e furgoncini speciali per tutti gli usi. Auto nuove e d'occasione alle migliori condizioni. Interpellateci. 246

MEYANO, gas liquidi, nuovi impianti regolamentari. LAMAR, Crescentino 36, telefono 26-853. 20574

MOBILIFICIO Diversam accetta in permuta automobile a camion a nafta, piccola portata. Telef. 788-831. 153

MOTORAUTICHI Autosalone Trastevere, Roma 227 bis, vende acati, motori vari Dpl. **GIULIA** 600 mod 5, Bianchina cabriolet, 103, Giardinetta, 500 A S U, Fu 52.

RENAULT Florida Dauphine permuta vendo permuta rimborso Aldo Torino, corso Principe Ruggero 13, telef. 553-424.

ROMEO revisionato, aggiornato, seconda serie, con garanzia, vende, permuta, rateizza esclusivamente: Dario Fiori, Gilodella 82, Torino, telef. 296-814.

CHIEDI NOTIZIE SPORT L. 100 per parola

LAMBRETTA produzione 1960: 125 LI, 150 LI, 175 TV, misure 3½, foro e rettifiche, motori centrale. Commissionaria di vendita: Auto Torino S.p.A., corso Principe Eugenio 11, tel. 553-484.

VOLETE comperare cambiare vendere Vespa, Ape, Motori, Unione Servizio 103. Telefonare 393-628. 20149

ANNUNCI VARI L. 100 per parola

APPARONE artigiano vende soltanto bellissima camera palissandro 170.000, sala prezzo 145.000. Telefon. 882-396.

ARREDATORI Casa del Mobile, Borgo angolo Rantoli, camere massicce 75.000, tinelli 25.000, grandi armadi 30.000. Specificatemi. 2774

ARTIGIANO per rinnovo locale vende a prezzi sbalorditivi mobili di ogni genere. Entrata libera. Telefonare 882-396.

ARTIGIANO vende poltrone-letto 19.000, sofà-letto 25.000, Accad. Albertina 25, cortile. 208

ATTENZIONE! Matrimoniali 69.000, cucine 80.000, Lagrange 29 (cortile). Principe Amedeo 11 C. 2812

FRIGORIFERI eccezionali migliori marche e grossi assortimento rimanenti, camini, Girbaudi, Nizza 21, telef. 372-546.

MACCHINARIE, migliori macchine minor prezzo. Relazioni, insegnamento Super Cupiat, Consolata 8. Robinetti, accessori.

MOBILI «Casabella» vasta esposizione garantita, lunghe rateazioni, ritiro mobili usati, Via Garibaldi 4, telef. 521-107.

MOBILI e Casaforma, Vercelli 20, fabbricazione propria, vasto assortimento, lunghe rateazioni. Camini, riscaldi. Telefonare 21-105. 1143

MOBILIFICIO Crap, 20 rate, vendita propaganda, camere da 80.000; tinelli da 35.000. Vasto assortimento. Ritiro mobili usati. Approfittate. Garibaldi 9, cortile.

OCCASIONISSIMA vendo camera noce palissandro 170.000, sala prezzo 145.000. Telefonare 882-396. 20277

PRECETTOLE collezione patrimoniale antiquario dipinti Carrà, Gigante, Indano, Rubens, Salvatorosa, ed altri 600-700-800; nonchè libro primitivo, vantaggi civiliari, appartamentini, ambora, servizi [illegible] porcellanario cristallerie; privato cede contanti estremamente privati, non antiquari, non mediatori, disposti acquisto pronto serissimo, regalo-sorpresa offerta particolarissimi. Tel. 788-025, dopo ore 20.

PRINCESS tagliare finissimi grandi e su misura 12.000, 15.000, 18.000. Calvo, Bertholier angolo Principe Tommaso.

VASTA esposizione mobili, garanzia, lunghe rateazioni, [illegible] mobili usati. Castella, via Garibaldi 4, telef. 532-107.

... negli impermeabili pratici - leggeri - indistruttibili

... nelle calze velatissime - morbide - resistenti

... nella biancheria soffice - elegante - vaporosa

Helion... CHE FIBRA!

CHATILLON S.p.A. via Conservatorio 7/13 - Milano

ULTIME NOTIZIE

I dati (non definitivi) sconvolgono le previsioni

Frondizi è in difficoltà dopo le elezioni parziali

Netta prevalenza del partito radicale d'opposizione - Il Presidente in carica dispone ancora d'una maggioranza alla Camera, ma la consultazione popolare dimostra che la nazione argentina non apprezza la sua politica d'austerità - Simbolica affermazione dei peronisti che hanno votato scheda bianca

Nostro servizio particolare

Buenos Aires, lunedì sera.

Il presidente Frondizi ha subito un duro rovescio nelle elezioni generali svoltesi ieri in Argentina. Contrariamente alle previsioni di gran parte degli osservatori stranieri, il partito d'opposizione dell'Unione Civica Radicale del popolo, diretto da Ricardo Balbin, ha ottenuto una vittoria schiacciante nella capitale ed ha avuto la meglio in tutti i grandi distretti.

Le operazioni di scrutinio sono state interrotte in Argentina sino al pomeriggio di oggi. Secondo gli ultimi risultati ufficiali resi noti, il partito d'opposizione (Unione civica radicale popolare) ha riportato 1.468.008 voti, mentre il partito di Frondizi (Unione civica radicale intransigente) ha ottenuto 1 milione e 348.944 voti.

Le schede bianche (peronisti e comunisti) sono 1 milione 408.153.

I conservatori hanno ottenuto 518.010 voti, i democristiani cristiani 371.371, i socialisti argentini (sinistra) 248 mila 888, i socialisti democratici 205.373 ed altri raggruppamenti politici 541.791. Le schede nulle sono finora 57 mila 624. I risultati si riferiscono ad un totale di 6 milioni 61.783 voti, pari ai tre quarti degli elettori.

Questi risultati vengono considerati come una riprova del profondo malcontento dell'opinione pubblica verso il presidente Frondizi ed il suo partito il cui programma d'austerità ha imposto duro lavoro e pesanti sacrifici al popolo argentino. Poiché nelle elezioni politiche di ieri si trattava di rinnovare solamente la metà dei seggi della Camera, Frondizi, a quanto sembra, conserverà ancora la maggioranza assoluta al Parlamento.

Ma la consultazione popolare ha rivelato un orientamento del popolo, che non potrà essere ignorato dal partito governativo, sotto pena di perdere la maggioranza alla Camera nelle elezioni del 1962.

Il numero elevatissimo di schede bianche è da attribuire ai peronisti e ai comunisti che, pur non avendo potuto presentare loro candidati, costituiscono una realtà di cui qualunque futuro governo deve tener conto.

Negli ambienti governativi si ammette che se non interverrà un rovesciamento della tendenza attuale, rivelata dallo spoglio dal 60 per cento dei voti, la vittoria toccherà al partito di Balbin. In queste condizioni, come ha detto lo stesso ministro dell'Interno, Alfredo Vitolo, il governo di Frondizi dovrà necessariamente rivedere la propria politica.

La sorte d'Arturo Frondizi è la verità piuttosto amara: erede dell'allegra politica economica e finanziaria del regime peronista, egli si era trovato a dover affrontare una situazione estremamente critica: il costo della vita era aumentato, dopo il 1945, del 600 %; più dell'80 % delle entrate statali erano assorbite dai pagamenti degli stipendi; la capacità produttiva del Paese non era andata aumentando di pari passo con l'incremento della popolazione e l'Argentina aveva perduto molte delle sue posizioni sui mercati internazionali.

Frondizi non aveva esitato a mettere il dito sulla piaga. Forte dei quattro milioni di voti con cui era stato portato al potere, egli aveva proceduto alla liberalizzazione totale del commercio interno ed estero, aveva attuato falcidie insensate nelle pubbliche amministrazioni affollate da quasi due milioni di dipendenti in un paese di venti milioni d'abitanti.

Aveva avuto il coraggio di annunciare, poco più di un anno fa: «Il tenore di vita degli Argentini deve diminuire nei prossimi 24 mesi, per la semplice ragione che non possiamo consumare più di quanto produciamo».

Purtroppo le leggi economiche sono difficili da dominare e se la politica di Frondizi ha ottenuto risultati indiscutibili, essa ha pesato soprattutto sulle masse popolari. Operai, impiegati, piccoli contadini si sono trovati alle prese con un rincaro fantasmagorico del costo della vita e si sono visti privare degli assegni e della indennità che il regime «giustizialista» di Péron distribuiva invece con notevole larghezza, per scopi chiaramente demagogici.

Ricardo Balbin, il vincitore delle elezioni di ieri, è definito il «fratello nemico» di Frondizi. Insieme essi combatterono a lungo contro il dittatore Péron e furono entrambi incarcerati al tempo della dittatura.

Ma già nel febbraio del 1958, essi si contendevano aspramente la successione al generale Aramburu, presidente provvisorio della Repubblica dopo il crollo del peronismo. In quella occasione, i voti di molti peronisti e dei comunisti si rivelarono su Frondizi e questi ebbe partita vinta. Ieri peronisti e comunisti hanno messo nelle urne schede bianche in numero minore del previsto: è da supporre che molti di essi abbiano votato Balbin, pur di tentare di rovesciare l'attuale presidente.

Tutto sommato, le elezioni sembrano non essere servite ad altro se non a rendere ancora più oscura le prospettive politiche ed economiche dell'Argentina. Gli oppositori sono giubilanti per la vittoria e già stamane si sono avuto dimostrazioni, tentate da bariffe, contro il Presidente in carica.

Ma per due anni ancora Frondizi potrà rimanere al potere, forte della maggioranza legale, contro un'opposizione che rappresenta i due terzi dell'elettorato. E' inevitabile che, in questi condizioni, la situazione del Paese si faccia ancora più instabile.

R. S.

Il presidente Frondizi

Sventato un complotto contro il Premier giordano

AMMAN, lunedì sera.

Un complotto inteso ad assassinare il primo ministro giordano Hazza Majali ed alti funzionari è stato sventato dalla polizia di sicurezza che ha arrestato due terroristi, i quali hanno confessato. Il consiglio dei ministri ha tenuto una riunione di urgenza per esaminare il nuovo complotto mentre la polizia continua le indagini.

I due arrestati hanno confessato di aver ricevuto incoraggiamenti nel loro tentativo dall'ex-vice ministro degli esteri giordano Minawi e dall'ex-capo di stato maggiore generale, gen. Ali Abu Nuwar, riparati in Siria nel 1957 e condannati in contumacia da tribunali giordani.

I quattro gemelli Sangion, di Caorle, nati lo scorso mese, sono stati battezzati ieri nella clinica pediatrica dell'Università di Padova. A essi sono stati imposti i nomi di Armando, Giuseppe, Luciano e Ugo. Nella foto la madre, con quattro degli altri suoi cinque figli (Telefoto)

Un morto e due moribondi

Violento scontro d'auto questa notte a Napoli

Un motociclista nell'Astigiano investe e ferisce un pedone, sbatte contro un paracarro e muore

Napoli, lunedì sera.

Una persona è morta e quattro sono rimaste gravemente ferite in un violento scontro automobilistico avvenuto questa notte in via Caracciolo, all'altezza del Circolo della stampa. Un'auto, guidata dall'impiegato di banca di Castellammare di Stabia, Aniello Cerchia, di 35 anni, e sulla quale si trovavano la moglie Michelina Conte, di 32 anni, e Oreste Amato, si è scontrata con una «Ford» americana, sulla quale si trovavano due militari statunitensi. Nel violento scontro il Cerchia è morto sul colpo, mentre la Conte e l'Amato sono rimasti gravemente feriti. Entrambi sono stati ricoverati in ospedale in condizioni disperate. Anche i due americani che erano a bordo della «Ford» sono rimasti feriti e sono stati ricoverati all'ospedale. I loro nomi non sono stati resi noti. La polizia stradale e i vigili del fuoco hanno dovuto lavorare a lungo per liberare dai ferri contorti dell'auto italiana i corpi dei tre passeggeri stabiesi che si erano recati a Roma in visita alla sorella della Conte.

ASTI. — Un morto e un ferito grave sono il bilancio di un incidente stradale accaduto stamane sulla strada provinciale Montegrosso - Asti nei pressi di Vigliano d'Asti. Un motoscooter condotto da Giulio Rovero di 24 anni, che portava sul seggiolino posteriore Luciano Garassino di 26 anni, entrambi da Mongardino, ha investito Antonio Micelli di 27 anni da Montegrosso d'Asti, che camminava regolarmente alla propria destra. Nell'urto la moto sbandava ed il Rovero cadeva, e andava a sbattere con la testa contro un paracarro, restando ucciso sul colpo. Il Micelli nell'investimento riportava la frattura della gamba sinistra ed altre ferite, per cui veniva trasportato all'ospedale e ricoverato con prognosi riservata. Il Garassino è rimasto illeso. Pare che il Rovere per la fitta pioggia, non si sia accorto del pedone investendolo in pieno.

CASALE. — Un'autovettura — con a bordo cinque giovani di Valmacca, reduci alle ore 3 di stanotte da una festa danzante alla frazione Roncaglia di Casale — è uscita di strada e dopo due giri su se stessa, è rimasta capovolta. Nell'incidente, forse provocato dai fari abbaglianti di un'autovettura, uno solo dei viaggiatori è rimasto ferito, non purtroppo assai gravemente. Si tratta di Alberto Benatto, un falegname di 19 anni, che ha riportato la frattura cervicale e di una spalla. I medici si sono riservati la prognosi.

Frana la collina a Govone d'Alba

Alba, lunedì sera.

Una frana di vaste proporzioni si è staccata da una collina a Govone d'Alba, in regione Chiavi, travolgendo sul suo passaggio oltre duemila barbatelle di vite ed un buon numero di alberi da frutta. L'agricoltore Fiorentino Cantamessa ha subito un danno di circa un milione. La frana si è prodotta a causa delle infiltrazioni d'acqua piovana. Un secondo vigneto è stato in parte devastato da un'altra frana in regione Crocco. Il terriccio ha invaso la strada comunale alla regione S. Pietro.

GIULIO DE BENEDETTI
DIRETTORE RESPONSABILE
REDIGE LA STAMPA

Ieri è serenamente mancata dopo lunga malattia

Marta Daprà ved. Basteri

Ne danno il doloroso annuncio la figlia **Giuseppina** con il marito **Luciano Bruno**; la nuora **Paolina Baldi** vedova **Daprà**; il fratello prof. dott. **Luciano Daprà** con la moglie **Ada Grandi** e la figlia **Donatella**; **Luciana** col marito dott. **Walter De Filippi**; i cognati: **Maria** col marito dott. **Salvatore Fiaccavento**; **Rosina** col marito generale **Vincenzo Fiaccavento**; **Saverio** con la moglie **Tina Portner**; **Angiolina** col marito dott. **Renato Buontempo**; nipoti e parenti tutti.

I funerali avranno luogo martedì 29 corr. alle ore 10,30 da via Principessa Clotilde 34. La presente è partecipazione.

— Torino, 27 marzo 1960.

Angela e **Tommaso Bruno** profondamente colpiti dal grave lutto che ha colpito **Giuseppina** e **Luciano** per la perdita del padre

Maestro

— Torino, 27 marzo 1960.

La Corte Arbitrale e la Corte Previdenziale Medici SNAM partecipano con dolore la morte della signora

Marta Daprà Basteri

ring. in pensione collaboratrice

— Torino, 27 marzo 1960

Il Sindacato Medici Mutualisti di Torino e Provincia partecipa al dolore della famiglia per la perdita della signora

Marta Daprà ved. Basteri

per molti anni sua preziosa collaboratrice.

— Torino, 27 marzo 1960

La Società Italiana di Medicina Sociale partecipa con vivo dolore alla scomparsa della signora

Marta Daprà Basteri

sua segretaria.

— Torino, 27 marzo 1960.

Si associano al lutto del prof. Daprà per la perdita della sorella signora

Marta Daprà ved. Basteri

il primario prof. **G. B. Assia Giovetti**, i colleghi: **Amadei, Badini, Bonino, Carbone, Ferraris, Gastaldi, Lavarino, Pasquero, Pizzo, Rosina, Zucchetto, Sacco, Viara.**

— Torino, 27 marzo 1960

Addolorati, confortati dalla Fede e dall'affetto dei suoi cari, ha chiuso una vita dedita alla famiglia e al lavoro

Pietro Perona

di anni 86

Ufficiale Commerciale

Ne danno il doloroso annuncio la moglie **Teresa Crivelli**; i figli **Commendator Libero, Maria** e **Quirico** con le rispettive famiglie; cognati, nipoti e parenti tutti. I funerali seguiranno martedì 29 corr. alle ore 9 in Castellamonte e alle ore 11 in Pessinetto. Non fiori ma preghiere. Per volontà del caro Estinto la famiglia non prenderà il lutto.

— Castellamonte, 27 marzo 1960.

I Dipendenti dell'Azienda di Soggiorno si associano al lutto della famiglia del signor **PIETRO PERONA.**

Colleghi e Colleghesse si associano unitamente al dolore del gentil. Domenico e dell'ing. Adalberto Perona per la morte del padre e nonno.

— Treviso, 27 marzo 1960.

I Dipendenti della Ditta Rag. Quirico Perona - St. Vincent partecipano al dolore del titolare per la perdita del padre.

— St. Vincent, 27 marzo 1960.

Dopo una vita dedicata al lavoro ed alla famiglia munita dei conforti religiosi è mancata all'affetto dei suoi cari

Dina Cassinasco

I funerali avranno luogo martedì 29 alle ore 9 partendo da via Ormea 74. La presente tiene il partecipazione e ringraziamento.

— Torino, 27-3-1960 - Via Moretti 24.

La famiglia **Corsi** porge viva parte al dolore del caro amico ing. Guido Cassinasco per la dipartita della sua mamma

Dina Cassinasco

— Torino, 27 marzo 1960.

La famiglia **Negro** e **De Benedetti** si unisce al lutto famiglia **Momigliano** per la perdita della

Avv. Arturo Momigliano

— Torino, 27 marzo 1960.

Lacrime **Negro Ambar** ed **Ilda Vita Negro** con le famiglie sono vicini con affetto agli zii **Colombo** e **Momigliano** nel ricordo dell'

Avv. Arturo Momigliano

— Torino, 27 marzo 1960.

Partecipano al dolore per la perdita di

Francesco Alisetta

gli amici:

Carlo Berra
Giovanni Chiaverotti
Cesare Tarditi
Secondo Bava
Piero Bellia
Luigi Novelli
Bellino Ilario e famiglia
Francesco Gallo
Gianino Petrati
Giuseppe Cerra
Vittorio Andriolatti.

— Torino, 27 marzo 1960.

E' mancata all'affetto dei suoi cari

Elisabetta Strumia
nata Marusco
insegnante

Ne danno il doloroso annuncio: il figlio **Mario** con la moglie **Marisa Tortassoni** e figli **Vanni** e **Mimma**; cognate, fratelli e nipoti, i funerali avranno luogo lunedì 28 corrente alle ore 15,30 partendo dall'Ospedale di Santa Maria Bosco.

— Bernezzo Bosco, 27 marzo 1960.

Munita dei Conforti religiosi è mancata ai suoi cari

Teresa Clarice
vedova Castellino

Ne danno il triste annuncio: il figlio **Stefano** con la moglie **Ilaria**, nipotini **Vanni** e **Annalisa**; cognato, nipoti, e parenti tutti. I funerali domani ore 9 dall'abitazione via Carlo Capelli 30. La presente è partecipazione e ringraziamento.

— Torino, 27 marzo 1960.

Alle ore 5,30 di oggi, munita dei Conforti religiosi, ha reso l'anima a Dio la cristiana

Clotilde Morelli Accusani

Costernati partecipano: il marito **Ugo**; la figlia **Maria Teresa**; il fratello **Giovanni**; la sorella **Paola** in **Guasta** e **Cristina** in **Lamberti**; la zia, la cognata, i cognati, i nipoti, i cugini, i congiunti. Non fiori ma visite una preghiera.

— Asigliano Vercellese (Pralungo), 27 marzo 1960.

Dopo una vita laboriosa cristianamente è mancato il

Giovanni Nigro

Ne danno l'annuncio: i figli **Alfino, Antonio, Armando** con le rispettive famiglie, la sorella, i nipoti, i cognati, i parenti tutti. I funerali avranno luogo lunedì 28 corrente alle ore 16. La presente serve di partecipazione e di ringraziamento.

— Carpignano Sesia (Pregnana), 27 marzo 1960.

Tragica incidente ha troncato la giovane esistenza di

Carlo Cattaneo

di anni 18

Straziati dal dolore lo annunciano la mamma, il papà, la sorella **Giovanna**, i nonni e familiari tutti. Funerali martedì 29 ore 10 chiesa Santa Rita Torino.

— Chivasso, 27 marzo 1960.

All'alba del 27 corrente è spirato

Dante Orsetti

Lo piangono: la moglie con l'adorata **Gabriella**, il babbo, sorella, fratelli, cognati e parenti tutti. Funerali oggi 28 ore 16 da via San G. B. La Salle 16.

— Torino, 27 marzo 1960.

Cristianamente è spirata

Rosa Nicolis

Ne danno partecipazione: le nipoti **Dutto** e famiglia, **Maria** e famiglia, **Nicolis**, la cognata. Funerali martedì ore 10,30, via Santena 5.

— Torino, 27 marzo 1960.

Edoardo Traverso, con la mamma e famiglia, si associa al lutto della famiglia Pianelli per la scomparsa del signor

Francesco Navarino

— Torino, 27 marzo 1960.

Nel quarto anniversario della scomparsa del caro

Martino Mandrino

la famiglia lo ricorda con amore e rimpianto.

Ieri sera a tavola si è messo a cantare

Kruscev nel soggiorno a Marsiglia entusiasta della "bouillabaisse,,

Questa sera in aereo giunge a Digione dove è ancora incerto il comportamento del sindaco canonico Kir. Il vecchio sacerdote, nonostante il divieto impostogli dalle superiori gerarchie ecclesiastiche di ricevere lo statista sovietico, afferma che non respingerebbe certo l'ospite su questi bussasse all'uscio di casa sua

Dal nostro corrispondente

Parigi, lunedì sera.

Nikita Kruscev ha dormito a Marsiglia nel letto di Napoleone III pernotto di brevissimo tempo e Nina si è contentata di quello che fu rimesso a nuovo nel 1941 in occasione della visita che il maresciallo Pétain fece alla grande città mediterranea, che ha riservato al capo del governo sovietico le accoglienze più calorose che egli abbia avuto finora in Francia.

Kruscev tuttavia si è dichiarato stanco e ha chiesto che il programma venga alleggerito. Per cominciare ha dormito stamane un'ora più del consueto alzandosi soltanto alle otto antimeridiane alle sette.

Il cielo è pesante. Tutta la notte la pioggia è caduta a dirotto e stamane il sole riesce a squarciare le nubi soltanto di quando in quando e una nebbiolina umida bagna uomini e cose.

La visita alla città è incominciata alle 9. I sovietici del seguito sono stupiti nel vedere una Marsiglia grigia e inconsueta, e i francesi sono delusi perché temono che gli ospiti abbiano della loro città una opinione inesatta. Marsiglia senza sole è triste e anche le bandiere appesantite dalla pioggia sembrano addolorate.

Tutta la notte la polizia ha percorso le strade per le quali il Kruscev passa stamane e dalle 8 la circolazione è stata interrotta in molte vie del centro. Si risultano, come già avvenne a Parigi, ingorghi di macchine. I marsigliesi, rassegnati, prendono la cosa con buon umore. I taxi sono contrassegnati d'assalto perché gli autobus non passano e i loro itinerari sono stati modificati.

Quando Kruscev è uscito dalla Prefettura era sorridente nonostante la stanchezza. Il corteo si è subito diretto verso il quartiere dell'università: qui gli ospiti hanno visitato particolarmente la facoltà di medicina che i francesi considerano la più moderna d'Europa. Il sindaco della città, il socialista Gaston Defferre, ha dichiarato che intende mostrare a Kruscev che la Francia non è soltanto un grande paese storico di storia, ma anche un paese volto all'avvenire.

Dopo la facoltà di medicina una rapida visita è stata fatta al Liceo Nord che domina la rada e ad un'altra scuola, inaugurata di recente dove c'era prima una prigione.

Successivamente gli ospiti sono stati condotti al porto, assai il due porti: quello moderno e quello molto pittoresco che i marsigliesi chiamano «Vieux Port» con i suoi ristoranti, dove si mangia la vera bouillabaisse di Francia, e i suoi bar frequentati dalla malavita. La bouillabaisse ha letteralmente entusiasmato Kruscev. Finora per ogni piatto ne trovava uno russo che gli poteva essere paragonato. Da principio è apparso incuriosito dal colore giallo che lo zafferano dà al brodo di pesce. Poi dalla quantità di pesce che è mescolata nel brodo.

Quando l'ha assaggiato ha scosso il capo in segno di approvazione; il vino bianco non di Cassis ha fatto il resto: dopo ieri sera Kruscev era lietissimo e si è messo a cantare, in russo naturalmente, sollevando gli applausi dei 30 invitati.

Terminata la visita al porto nuovo e a quello vecchio, è stata constatata l'improvvisa scomparsa dei figli di Kruscev. Uno di essi, Sergio, si diverte, da quando è in Francia, a sparire di quando in quando sottraendosi alla sorveglianza degli «angeli custodi» e anche stamane, ad un certo momento, si è notata che Sergio non era più nel corteo; ma questa volta era andato via con le sorelle e si è fatto vivo soltanto alle ore tredici in prefettura dichiarando che si era divertito a visitare i quartieri pittoreschi — e sporchi — della città.

Il sindaco Gaston Defferre ha presentato a Kruscev le autorità locali e i corpi costituiti, un altro pranzo ufficiale è incominciato ma il capo del governo sovietico non si è messo a sedere di nuovo alla fine di esso. Doveva prendere il Caravelle per Digione.

Su Digione è concentrato la curiosità di tutta la Francia. Cosa farà in definitiva l'abate Kir, sindaco della città al quale le autorità ecclesiastiche hanno proibito di ricevere il capo del governo sovietico? Kir voleva ricevere Kruscev ad ogni costo e quando il suo vescovo gli fece sapere che Roma si opponeva egli dichiarò con energia:

«Nessuno il Papa mi farà cambiare idea. Sono troppo vecchio perché si possa sperare di impressionarmi. Bisogna farla finita con la guerra fredda, la mia città è gemellata con Stalingrado e un giorno saremo forse molto contenti di avere in Russia di nostro fiducia per farci scudo contro il miliardo di ostrogoti che popolano la Cina.

Questa dichiarazione diverti alcuni, ma irritò la Chiesa in quale invitò il sacerdote Kir a togliersi almeno l'abito da prete per ricevere Kruscev in borghese.

Egli rispose: «Sarebbe come chiedere a Guy Mollet di mettersi la cotta».

E si intendeva più che mai. Ora sono una sfida però che le alte gerarchie ecclesiastiche potevano difficilmente ignorare, ed potevano inchinarsi senza perdere la faccia. Coloche sabato sera corse voce che Kir avesse rinunciato a ricevere Kruscev; ma la voce fu seguita subito da una smentita di Kir il quale affermava di nuovo che nulla al mondo gli impediva di essere educato e di accogliere un uomo che bussava alla porta di casa sua come aveva accolto in passato, per proteggerli, i perseguitati dai tedeschi.

A questa dichiarazione ne seguì però un'altra poco dopo con la quale Kir era costretto a dire che non poteva ricevere Kruscev come aveva sperato: ancora una volta la Chiesa ha prevalso. Secondo Fabata Kir l'opposizione non viene dal Papa, bensì dai cardinali francesi che si trovano a Roma.

Non è detta comunque l'ultima parola. Questo vecchio prete che fece indietreggiare durante la guerra i militari di Vichy che erano andati per assassinarlo e gli spararono infatti una decina di rivoltellate otto delle quali lo ferirono gravemente, è coscritto e si può aspettare da parte sua una sorpresa.

Ufficialmente, è un collaboratore del sindaco Kir che deve accogliere Kruscev alla prefettura di Digione, ma non è da escludere che il capo del governo sovietico, il quale chiese che la visita a Digione fosse più lunga di quanto avevano previsto i francesi, vada a bussare alla sua porta. E' probabile che in questo caso Kir lo riceva come aveva deciso di fare fin dal primo giorno.

Loris Mammucci

Sollevato stanotte dalle auto-gru

Nessuno sotto il pullman precipitato nella risaia

Soltanto dieci dei quaranta sciatori protagonisti del pauroso incidente sull'autostrada hanno dovuto essere ricoverati per ferite di lieve entità

Milano, lunedì sera.

Nessun ferito grave tra i passeggeri dell'autopullman della C.I.A.T. che, riportando a Milano da Le Thuile, in Val d'Aosta, 40 sciatori milanesi è precipitato stanotte da una scarpata dell'autostrada Milano-Torino, rovesciandosi in una risaia.

L'incidente, che è accaduto poco dopo le 25 nei pressi di Novara, ha provocato una ventina di feriti. L'autopullman stava avvicinandosi al ponte sul Ticino quando a 28 chilometri da Milano è improvvisamente sbandato ed è uscito di strada. Secondo le prime indagini compiute dal maggiore Garbarino, comandante la polizia stradale di Novara, l'incidente sarebbe stato provocato dallo scoppio del pneumatico anteriore destro. L'autista, uscito illeso dall'incidente, non ha potuto più padroneggiare la pesante macchina che, dopo aver sbandato, è rotolata in una scarpata alta una decina di metri piantando infine il muso in una sottostante risaia. I passeggeri venivano sbattacchiati contro le fiancate, mentre tutti i cristalli dei finestrini andavano in pezzi. Numerosi automobilisti che seguivano il pullman si fermavano a prestare i primi soccorsi (erano tra essi alcuni medici).

Una ventina di persone venivano trasportate all'ospedale milanese di Niguarda ed in quello di Cuggiono. Verso le due della notte i vigili del fuoco mediante potenti auto-gru sono riusciti a sollevare la carcassa del pullman.

A Cuggiono sono stati ricoverati due giovani che non appaiono in gravi condizioni. A Niguarda sono stati portati sedici feriti. Soltanto otto sono stati ricoverati. Gli altri dopo le necessarie medicazioni sono stati rilasciati. I ricoverati a Niguarda sono: Matilde Lo Giudice di 20 anni (10 giorni), Maria Cristina Santoro, 20 anni (due settimane), Laura Torchio, 22 anni (10 giorni), Maria Grazia Turolla, 20 anni (15 giorni), Maria Prambelli, 22 anni (20 giorni); Luciano Semenzato, 23 anni (10 giorni), Antonietta D'Adda, 20 anni (frattura clavicola destra, 25 giorni), Aurelio Jovio, 22 anni (10 giorni).

Iniziato il processo per le pratiche illecite

La mediconа di Cuneo si difende accusando il marito della defunta

Dal nostro corrispondente

Cuneo, lunedì sera.

Con un'aula stipatissima si è iniziato stamane alle 9,45 il grave processo a carico della mediconа Lucia Bongiovanni in Colletto nativa di Pianfei, di 40 anni, abitante a Cuneo in via Busca numero 4; dal mobiliere Rosario La Barbera di 46 anni nato a Linguaglossa (Catania) abitante a Cuneo in via Sebastiano Grandis n. 3; di Giorgia Marianna di Tovoli, di 36 anni, pure residente nella nostra città in via Santa Maria n. 5; tutti e tre in stato di arresto, imputati di avere in concorso fra loro provocato l'aborto, avvenuto verso le 12 del 3 febbraio scorso, seguito da morte, della signora Maria Pallegrino in La Barbera, moglie dell'imputato predetto: la prima operando l'intervento, il secondo rafforzando l'idea criminosa della moglie promettendole gli adeguati mezzi finanziari per espletare le pratiche; la terza indicando la Bongiovanni come persona esperta in tali illecite azioni e ponendo la Bongiovanni stessa in contatto con la Pallegrino.

Il tribunale è presieduto dal dott. Baretti, giudici a latere i dottori Secco e Nicola.

Come colpo di scena all'inizio dell'udienza vi è la costituzione di parte civile dei due bambini della defunta, Claudio di sette anni e Aldo di un anno. Tale richiesta era stata avanzata dal padre, che però come imputato non può costituirsi parte civile. L'avv. Bourlot ha chiesto ed ottenuto un curatore speciale che è stato nominato nella persona dello zio materno dei bimbi, Francesco Pellegrino, abitante a Bainatta, il quale può così esperire l'azione civile di danni in giudizio penale costituendosi parte civile contro la Bongiovanni, autrice dei reati. L'avv. Andreis si oppone a tale costituzione di parte civile, ma il tribunale respinge tale istanza e ordina la prosecuzione del processo.

Ha inizio l'interrogatorio della «mediconа». La Bongiovanni conferma quanto reso già dinanzi al giudice e alla Squadra Mobile. Il 2 febbraio la La Barbera l'aveva mandata a chiamare per aiutarla nelle faccende domestiche: poi, il giorno dopo verso le 11, impietosita dalle condizioni della donna che piangeva e voleva interrompere a tutti i costi il suo stato di maternità (era al quarto mese e mezzo di gravidanza), aveva consentito a operare l'intervento nel corso del quale la paziente decedeva per embolia gassosa.

Interrogata dal presidente sul contenuto d'una paretta servita per l'azione delittuosa, l'imputata nega di conoscerne l'entità e la composizione in quanto il tutto sarebbe stato preparato dalla vittima stessa. La Bongiovanni continua ad accusare il Rosario La Barbera affermando che la di lui moglie aveva assunto categoricamente che il marito era disposto a sborsare dalle 25 alle 30 mila lire pur di liberarla della gravidanza. Il Rosario La Barbara si difende accanitamente affermando che non era affatto a conoscenza dello stato di avanzata gravidanza della propria consorte; egli nega inoltre di avere detto al dott. Bianco, che chiamato d'urgenza dalla Bongiovanni con una telefonata era giunto purtroppo troppo tardi sul posto, di essere venuto a conoscenza dalla bocca stessa della propria moglie che da alcuni giorni essa aveva trovato una donna che le stava «praticando lavature».

La Bongiovanni, infine, nega di essersi recata la precedenza in casa della vittima. La Tovoli, che è moglie di un impiegato dell'Ospedale, sostiene di avere accompagnato la Pallegrino dalla Bongiovanni soltanto per dare loro modo di mettersi d'accordo per i lavori a domicilio. Successivamente vengono escussi alcuni testi, fra cui il dott. Ratti e il dott. Bianco: quest'ultimo conferma quanto detto in istruttoria, e cioè di avere avuto la impressione che si trattasse di una morte dovuta a cause dolose, proprio per la rivelazioni fattagli dal La Barbera.

g. m.

Nessuno sotto il pullman precipitato nella risaia

Soltanto dieci dei quaranta sciatori protagonisti del pauroso incidente sull'autostrada hanno dovuto essere ricoverati per ferite di lieve entità

Milano, lunedì sera.

Nessun ferito grave tra i passeggeri dell'autopullman della C.I.A.T. che, riportando a Milano da Le Thuile, in Val d'Aosta, 40 sciatori milanesi è precipitato stanotte da una scarpata dell'autostrada Milano-Torino, rovesciandosi in una risaia.

L'incidente, che è accaduto poco dopo le 25 nei pressi di Novara, ha provocato una ventina di feriti. L'autopullman stava avvicinandosi al ponte sul Ticino quando a 28 chilometri da Milano è improvvisamente sbandato ed è uscito di strada. Secondo le prime indagini compiute dal maggiore Garbarino, comandante la polizia stradale di Novara, l'incidente sarebbe stato provocato dallo scoppio del pneumatico anteriore destro. L'autista, uscito illeso dall'incidente, non ha potuto più padroneggiare la pesante macchina che, dopo aver sbandato, è rotolata in una scarpata alta una decina di metri piantando infine il muso in una sottostante risaia. I passeggeri venivano sbattacchiati contro le fiancate, mentre tutti i cristalli dei finestrini andavano in pezzi. Numerosi automobilisti che seguivano il pullman si fermavano a prestare i primi soccorsi (erano tra essi alcuni medici).

Una ventina di persone venivano trasportate all'ospedale milanese di Niguarda ed in quello di Cuggiono. Verso le due della notte i vigili del fuoco mediante potenti auto-gru sono riusciti a sollevare la carcassa del pullman.

A Cuggiono sono stati ricoverati due giovani che non appaiono in gravi condizioni. A Niguarda sono stati portati sedici feriti. Soltanto otto sono stati ricoverati. Gli altri dopo le necessarie medicazioni sono stati rilasciati. I ricoverati a Niguarda sono: Matilde Lo Giudice di 20 anni (10 giorni), Maria Cristina Santoro, 20 anni (due settimane), Laura Torchio, 22 anni (10 giorni), Maria Grazia Turolla, 20 anni (15 giorni), Maria Prambelli, 22 anni (20 giorni); Luciano Semenzato, 23 anni (10 giorni), Antonietta D'Adda, 20 anni (frattura clavicola destra, 25 giorni), Aurelio Jovio, 22 anni (10 giorni).

Il governo Tambroni dopo il giuramento al Quirinale

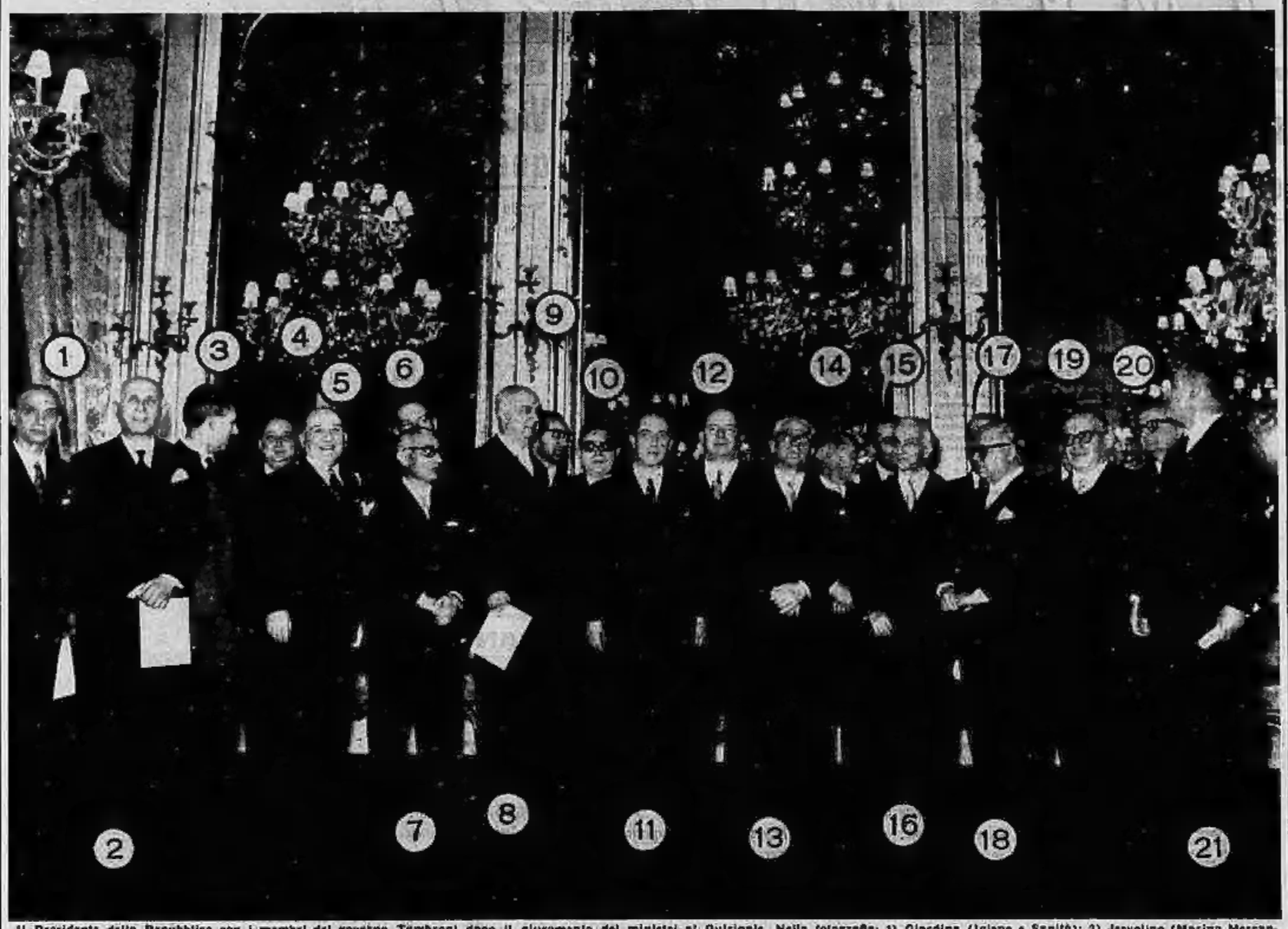

Il Presidente della Repubblica con i membri del governo Tambroni dopo il giuramento dei ministri al Quirinale. Nella fotografia: 1) Giardina (Igiene e Sanità); 2) Jervolino (Marina Mercantile); 3) Martinelli (Commercio con l'Estero); 4) Bullo (Trasporti); 5) Tupini (Turismo e Spettacolo); 6) Zaccagnini (Lavoro e Previdenza Sociale); 7) Maxia (Poste e Telecomunicazioni); 8) Angelini (Rapporti con il Parlamento); 9) Colombo (Industria e Commercio); 10) Rumor (Agricoltura e Foreste); 11) Tambroni (Presidente del Consiglio e Bilancio); 12) Togni (Lavori Pubblici); 13) Gronchi; 14) Medici (Pubblica Istruzione); 15) Andreotti (Difesa); 16) Segni (Affari Esteri); 17) Taviani (Tesoro); 18) Gonella (Grazia e Giustizia); 19) Pastore (Cassa per il Mezzogiorno); 20) Trabucchi (Finanze); 21) Bo (Riforma burocratica). Non sono visibili i ministri Spataro (Affari Interni) e Ferrari Aggradi (Partecipazioni Statali) coperti dai sostegni

A Barcellona

Maria Grazia Buccella si trova in Spagna dove gira la sua parte nel film di coproduzione italo-spagnola «Fontana di Trevi». Al film prendono parte anche Claudio Villa, Dori Dorica, Ruben Rojo e Vittorio De Sica. Vedremo Dori Dorica ballare un comicissimo «rock and roll» e la Buccella l'eccitante «danza del ragno». Questo è il primo film italiano a cui prende parte la neo-attrice, sebbene ne abbia già interpretati tre nel Nord America e due in Francia. La Buccella, che ha 18 anni, ha dichiarato di voler diventare una grande attrice entro due anni. L'ex-Miss Italia 1959 ha avuto numerose offerte di contratto in Spagna

Margaret e Antony a teatro

La principessa Margaret, che indossa un vestito di taffetà rosa, e il fidanzato Antony Armstrong-Jones sul palco reale del Palace Theatre di Londra durante uno spettacolo di beneficenza (Telefoto)

Moda a Saint Vincent

Quattordici Case di moda hanno partecipato sabato al gala del colore della moda a Saint Vincent. E ieri, durante un tè, la presentazione dei vistosi modelli si è ripetuta. Stoffa: il cotone (Foto Moisio)

Skin Care
di MAX FACTOR
3 *Generazioni*
dedicate alla Scienza della Bellezza
L'incomparabile nuova serie di prodotti per la cura del viso vi sarà dimostrata gratuitamente da una esperta Estetista
dal 28-3 al 2-4
Profumeria
Sorelle SPINELLO
Via Monginevro, 35 - Tel. 30.385

SOPRABITI - VESTITI - GIACCHE IMPERMEABILI CONFEZIONATI ASSORTITI IN TUTTE LE TAGLIE
SOPRABITO e VESTITO SU MISURA
garantito PETTINATO PURA LANA
L. 21.000 - 23.500 - 25.000 ecc.
lavorazione di tutta Ditta
DALLA FABBRICA AL CONSUMATORE
Tessuti senza fini, vendita a metraggio
CAMET
VIA GARIBALDI 10-bis angolo Conte Verde (NUOVA SEDE)